

BUKU DATA PROFIL ANAK

KABUPATEN GUNUNGKIDUL
TAHUN 2023



OLEH :

Dinas Sosial, Pemberdayaan Perempuan, dan
Perlindungan Anak Kabupaten Gunungkidul

DATA PROFIL ANAK KABUPATEN GUNUNGKIDUL TAHUN 2023



Dinas Sosial, Pemberdayaan Perempuan,
dan Perlindungan Anak
Kabupaten Gunungkidul

Dengan



Universitas Gunung Kidul
Lembaga Penelitian dan Pengabdian kepada Masyarakat

Tim Penyusun:

Catarina Wahyu Dyah Purbaningrum, S.E., M.Pd.

Rosalia Widhiastuti Sri Lestari, S.Sos., M.Si.

Afriyanti S.Pd., M.Pd.

Hani Puspita Dewi, S.Sos., M.A.

**Gunungkidul
2023**

KATA PENGANTAR



Puji Syukur kami ucapkan kehadiran Allah Subhanahu Wata'ala-Tuhan Yang Maha Esa, serta Sholawat dan salam semoga tercurahkan kepada Nabi Muhammad Salallahu 'Alaihi Wassalam beserta keluarga, sahabat dan para pengikutnya sampai akhir zaman.

Buku Data Profil Anak Kabupaten Gunungkidul Tahun 2023 menyajikan informasi tentang data profil anak yang meliputi data Kelembagaan, Klaster I Hak Sipil dan Kebebasan, Klaster II Lingkungan Keluarga dan Pengasuhan Alternatif, Klaster III Kesehatan Dasar dan Kesejahteraan, Klaster IV Pendidikan, Pemanfaatan Waktu Luang, dan Kegiatan Budaya, Klaster V Perlindungan Khusus, dan Penyelenggaraan Kabupaten Layak Anak (KLA) di Kapanewon dan Kalurahan.

Diterbitkannya Buku Data Profil Anak Kabupaten Gunungkidul Tahun 2023 ini disusun sebagai informasi untuk mempermudah mengetahui Data Profil Anak Kabupaten Gunungkidul Tahun 2020-2022 serta membantu dalam penilaian Kabupaten Layak Anak.

Tidak lupa kami mengucapkan terima kasih yang sebesar-besarnya kepada semua sumber data dan semua pihak atas kerjasamanya dalam menyusun kompilasi data ini. Semoga koordinasi penyelenggaraan buku data profil anak yang telah dilaksanakan selama ini dapat berjalan dengan lebih baik lagi. dan data yang telah diolah dapat bermanfaat bagi kita semua.

Kami menyadari bahwa buku ini masih ada kekurangan, sehubungan dengan hal tersebut kritik, saran dan masukan yang bersifat konstruktif sangat kami harapkan. Kepada semua pihak yang telah mendukung tersusunnya buku ini terima kasih kami haturkan.

Gunungkidul, 03 Oktober 2023

Kepala Dinas Sosial Pemberdayaan Perempuan
dan Perlindungan Anak Kabupaten
Gunungkidul



I. ASTI WIJAYANTI, MA.
Pembina UtamaMuda/ IV.c
NIP. 19641221 199403 2 003

DAFTAR ISI

KATA PENGANTAR.....	ii
DAFTAR ISI.....	iii
BAB I.....	1
PENDAHULUAN.....	1
A. Latar Belakang	1
B. Tujuan	2
C. Metode Pengumpulan Data dan Analisis	2
D. Sumber Data.....	2
E. Sistematika Penulisan	2
BAB II	4
DESKRIPSI WILAYAH	4
A. Kondisi Geografis.....	4
B. Potensi Wilayah.....	4
C. Penduduk.....	11
D. Prioritas Pembangunan Kabupaten Gunungkidul Bidang Pemberdayaan Perempuan dan Perlindungan Anak.....	11
BAB III.....	12
KELEMBAGAAN	12
A. Peraturan/Kebijakan tentang Kabupaten Layak Anak.....	12
B. Anggaran Penyelenggaraan Kabupaten Layak Anak	18
C. Forum Anak Gunungkidul (FAGK)	27
Sumber: Dinas Sosial, PPPA Kabupaten Gunungkidul Tahun 2022	29
BAB IV.....	30
KLASTER I	30
HAL SIPIL DAN KEBEBASAN	30
BAB V.....	34
KLASTER II.....	34
LINGKUNGAN KELUARGA DAN PENGASUHAN ALTERNATIF	34
A. Pencegahan Perkawinan Anak	34
B. Lembaga Layanan Konsultasi Keluarga	35
C. Lembaga Pengasuhan Alternatif.....	37

D.	Pengembangan Pendidikan Anak Usia Dini Holistik dan Integratif (PAUD HI)	38
E.	Ruang Bermain Ramah Anak	39
F.	Rute Aman Selamat ke dan dari Sekolah (RASS)	41
	BAB VI	43
	KLASTER III	43
	KESEHATAN DASAR DAN KESEJAHTERAAN	43
A.	Persalinan di Fasilitas Pelayanan Kesehatan	43
B.	Status Gizi Balita	52
C.	Stunting	54
D.	Kemitraan Gizi	56
E.	Pemberian ASI Eksklusif	57
F.	Inisiasi menyusui Dini	58
G.	Laktasi	59
H.	Konselor ASI	62
I.	Pemberian Makan pada Bayi dan Anak (PMBA)	64
J.	Fasilitas Pelayanan Kesehatan Ramah Anak	65
K.	Lingkungan Sehat (Air Minum dan Sanitasi)	65
	BAB VII	68
	KLASTER IV	68
	PENDIDIKAN, PEMANFAATAN WAKTU LUANG, DAN KEGATAN BUDAYA	68
A.	Indeks Pembangunan Manusia (IPM)	68
B.	Sekolah Ramah Anak	68
	BAB VIII	110
	KLASTER V	110
	PERLINDUNGAN KHUSUS	110
A.	Kekerasan Pada Anak	110
B.	Anak Disabilitas	111
C.	Anak Terlantar	111
D.	Anak Jalanan	112
E.	Pekerja Anak	113
F.	Anak Berhadapan Dengan Hukum (ABH)	114
	BAB IX	116

KESIMPULAN DAN SARAN.....	116
A. Kesimpulan	116
B. Saran	116

DAFTAR TABEL

Tabel 1 Kebijakan Terkait Indikator untuk Penyelenggaraan Kabupaten/Kota Layak Anak	13
Tabel 2. Anggaran dari Pemerintah Daerah dan Anggaran Lainnya untuk Pelaksanaan KLA.....	19
Tabel 3 Data Forum Anak Kalurahan Tahun 2022	27
Tabel 4. Jumlah Anak yang Telah Diregistrasi.....	30
Tabel 5. Persentase dan Jumlah Anak Mendapat Kutipan Akta Kelahiran	31
Tabel 6. Presentase dan Jumlah Anak yang Mendapat Kartu Identitas Anak	32
Tabel 7. Data Jumlah Pengantin Dispensasi Pengadilan Agama Tahun 2020-2022 .	34
Tabel 8. Lembaga Layanan Konsultasi Keluarga di Gunungkidul Tahun 2022.....	36
Tabel 9. Jumlah Lembaga Pengasuhan Alternatiff Tahun 2022	38
Tabel 10. Data PAUD HI Kabupaten Gunungkidul Tahun 2022	38
Tabel 11. Ruang Bermain Ramah Anak Di Dalam Ruang	39
Tabel 12. Ruang Bermain Ramah Anak di Luar Ruang Tahun 2022.....	40
Tabel 13. Program Rute Aman Selamat ke dan dari Sekolah.....	41
Tabel 14. Persentase Persalinan melalui Tenaga Kesehatan di Fasilitas Kesehatan ..	43
Tabel 15. Cakupan Imunisasi Dasar Lengkap.....	44
Tabel 16. Angka Kematian Bayi Kabupaten Gunungkidul.....	46
Tabel 17. Angka Kematian Ibu di Kabupaten Gunungkidul Tahun 2020-2022.....	47
Tabel 18. Kemitraan Antar Perangkat Daerah (PD) dan/atau Masyarakat dalam Mencegah AKB dan AKI	49
Tabel 19. Inovasi Penurunan AKB dan AKI Kabupaten Gunungkidul	51
Tabel 20. Status Anak Balita dengan Masalah Gizi Kurang.....	52
Tabel 21. Status Anak Balita dengan Masalah Gizi Lebih	53
Tabel 22. Prevalensi Stunting Kabupaten Gunungkidul	54
Tabel 23. Kemitraan antar Perangkat Daerah dan/atau Masyarakat dalam Pencegahan dan Penanganan Masalah Gizi	56
Tabel 24. Pemberian ASI Eksklusif Tahun 2020-2022 (dalam %).....	57
Tabel 25. Inisiasi Menyusui Dini (IMD)	58
Tabel 26. Ruang Laktasi di OPD.....	59
Tabel 27. Ruang Laktasi di Fasilitas Kesehatan	60
Tabel 28. Ruang Laktasi di Fasilitas Umum.....	61
Tabel 29. Jumlah Konselor ASI Berdasarkan Kapanewon.....	62
Tabel 30. Daftar Konselor ASI	63
Tabel 31. Konselor Pemberian Makan pada Bayi dan Anak (PMBA).....	64
Tabel 32. Pelayanan Fasilitas Kesehatan Ramah Anak.....	65
Tabel 33. Cakupan Air Minum	65
Tabel 34. Jumlah Institusi Kesehatan yang Melaksanakan KTR.....	66
Tabel 35. Jumlah Sekolah yang Melaksanakan KTR.....	66
Tabel 36. Jumlah Tempat Ibadah yang Melaksanakan KTR	66
Tabel 37. IPM Berdasarkan RLS dan ALS.....	68
Tabel 38. Daftar Satuan Pendidikan Ramah Anak Tingkat TK.....	69

Tabel 39. Daftar Satuan Pendidikan Ramah Anak Tingkat RA/BA.....	70
Tabel 40. Daftar Satuan Pendidikan Ramah Anak Tingkat SD.....	73
Tabel 41. Daftar Satuan Pendidikan Ramah Anak Tingkat MI.....	104
Tabel 42. Daftar Satuan Pendidikan Ramah Anak Tingkat SMP.....	106
Tabel 43. Daftar Satuan Pendidikan Ramah Anak Tingkat MTs.....	108
Tabel 44. Data Kasus dan Korban Kekerasan	110
Tabel 45. Data Anak Dengan Kedisabilitasn	111
Tabel 46. Data Anak Terlantar.....	112
Tabel 47. Data Anak Jalanan	112
Tabel 48. Data Pekerja Anak	113
Tabel 49. Data Anak Berhadapan Dengan Hukum (ABH)	114

DAFTAR GAMBAR

Gambar 1. Topografi Kabupaten Gunungkidul	6
Gambar 2. Kondisi Geologi Kabupaten Gunungkidul	8
Gambar 3. Kondisi Jenis Tanah Kabupaten Gunungkidul	10

BAB I

PENDAHULUAN

A. Latar Belakang

Anak-anak merupakan tunas dan generasi penerus perjuangan bangsa yang memiliki peran yang strategis serta ciri dan sifat yang nantinya akan menjamin kelangsungan suatu bangsa di masa yang akan datang.

Yang dikategorikan sebagai anak adalah seseorang yang belum berusia 18 tahun termasuk anak yang masih dalam kandungan mengacu pada Undang-Undang Nomor 23 Tahun 2002 tentang Perlindungan Anak. Di usia tersebut anak sangat rentan dengan kekerasan baik fisik maupun psikis. Oleh karena itu anak perlu mendapat perlindungan dari Negara, dan diberi tempat bagi terpenuhinya hak-hak yang melekat di diri anak.

Negara Indonesia berupaya keras dan menjamin bahwa anak akan menerima yang mereka butuhkan agar mereka dapat hidup, tumbuh kembang secara sehat baik fisik maupun psikis. Bentuk jaminan adalah dengan melakukan perlindungan terhadap hak anak yang dituangkan dalam UU No. 23 Tahun 2002.

Perlindungan anak menurut UU No. 23 Tahun 2002 adalah segala kegiatan untuk menjamin dan melindungi anak dan hak-haknya agar dapat hidup, tumbuh kembang, dan berpartisipasi, serta mendapat perlindungan dari kekerasan dan diskriminasi.

Sedangkan tujuan dari perlindungan anak sebagaimana pasal 3 UU No. 23 Tahun 2002 di pengaruhi dengan UU No. 35 Tahun 2014 tentang Perlindungan Anak adalah untuk menjadin terpenuhinya hak-hak anak agar dapat hidup, tumbuh, berkembang, dan berpartisisipasi secara optimal sesuai dengan harkat dan martabat kemanusiaan, serta mendapat perlindungan dari kekerasan dan diskriminasi, demi terwujudnya anak Indonesia yang berkualitas, berakhlak mulia, dan sejahtera.

Untuk mewujudkan Kota/Kabupaten Layak Anak, pemerintah daerah berkewajiban dan bertanggung jawab untuk melaksanakan serta mendukung kebijakan nasional dalam penyelenggaraan perlindungan anak dan pemenuhan hak anak di daerah. Kabupaten Gunungkidul telah memiliki kebijakan daerah terkait perlindungan terhadap anak yang tertuang dalam Peraturan Daerah Kabupaten Gunungkidul No. 13 Tahun 2020 tentang Perlindungan dan Pemenuhan Hak Anak. Dengan kebijakan tersebut harapannya dapat menjamin perlindungan dan pemenuhan hak anak di Kabupaten Gunungkidul.

Di tahun 2022 Kabupaten Gunungkidul telah menerima anugerah Kabupaten Layak Anak Tingkat Madya. Capaian tersebut menunjukkan bahwa Pemerintah Daerah Kabupaten Gunungkidul sudah berusaha mewujudkan Kabupaten Gunungkidul sebagai Kabupaten yang lebih layak dan lebih ramah bagi anak untuk tumbuh dan berkembang secara optimal. Buku Profil Anak Kabupaten Gunungkidul Tahun 2023 ini merupakan upaya Pemerintahan Daerah Kabupaten Gunungkidul untuk meningkatkan capaian tersebut menuju Kabupaten Gunungkidul Layak Anak pada Tahun 2025.

B. Tujuan

Tujuan penyusunan buku Data Profil Anak Kabupaten Gunungkidul 2023 ini adalah untuk memberikan gambaran kondisi anak secara menyeluruh di segala bidang dalam rangka meningkatkan perlindungan bagi anak dan pemenuhan hak anak. Selain itu secara khusus juga bertujuan menggambarkan data profil anak yang mencakup isu anak sebagai bahan masukan untuk perencanaan, penganggaran, pelaksanaan, pemantauan, dan evaluasi kebijakan, program, dan kegiatan pembangunan daerah yang responsif dan peduli anak.

C. Metode Pengumpulan Data dan Analisis

Penyusunan buku Data Profil Anak Kabupaten Gunungkidul 2023 ini mengumpulkan data sekunder. Data-data tersebut bersumber dari:

1. Badan Pusat Statistik
2. Organisasi Pemerintah Daerah Kabupaten Gunungkidul

Analisa dilakukan dengan pendekatan kuantitatif dan kualitatif. Analisa pendekatan kuantitatif menggunakan data sekunder kuantitatif dari berbagai sumber tersebut di atas. Analisa pendekatan kualitatif dilakukan dengan teknik deskriptif menggunakan data sekunder kualitatif dari hasil penelitian.

D. Sumber Data

Data-data buku Data Profil Anak Kabupaten Gunungkidul 2023 antara lain:

1. Badan Pusat Statistik: Gunungkidul dalam Angka 2021
2. Organisasi Pemerintah Daerah Kabupaten Gunungkidul: data sektoral tahun 2018, 2019, dan 2020

E. Sistematika Penulisan

Sistematika penulisan buku Data Profil Anak Kabupaten Gunungkidul 2023 adalah sebagai berikut:

- a. BAB I Pendahuluan: menjelaskan latar belakang, tujuan, metode pengumpulan dan analisa data, sumber data, dan sistematika penulisan.
- b. BAB II Deskripsi Wilayah: mendeskripsikan kondisi kabupaten Gunungkidul dalam aspek wilayah, kependudukan, dan sosial budaya.
- c. BAB III Kelembagaan.
- d. BAB IV Klaster I Hak Sipil dan Kebebasan.
- e. BAB V Klaster II Lingkungan Keluarga dan Pengasuhan Alternatif.
- f. BAB VI Klaster III Kesehatan Dasar dan Kesejahteraan
- g. BAB VII Klaster IV Pendidikan, Pemanfaatan Waktu Luang, dan Kegiatan Budaya
- h. BAB VIII Klaster V Perlindungan Khusus
- i. BAB IX Simpulan dan Rekomendasi: menjelaskan simpulan dan rekomendasi kebijakan.

BAB II

DESKRIPSI WILAYAH

A. Kondisi Geografis

Kabupaten Gunungkidul merupakan salah satu kabupaten yang ada di Propinsi Daerah Istimewa Yogyakarta, dengan Ibukotanya Wonosari. Luas wilayah Kabupaten Gunungkidul 1.485,36 km² atau sekitar 46,63 % dari luas wilayah Propinsi Daerah Istimewa Yogyakarta. Kota Wonosari terletak di sebelah tenggara kota Yogyakarta (Ibukota Propinsi Daerah Istimewa Yogyakarta), dengan jarak ± 39 km. Letak geografi Kabupaten Gunungkidul 110° 21'sampai 110° 50' Bujur Timur dan 7° 46'sampai 8° 09' Lintang Selatan. Sedangkan Batas Wilayah Kabupaten Gunungkidul, Sebelah Barat : Kabupaten Bantul dan Sleman (Propinsi DIY); Sebelah Utara: Kabupaten Klaten dan Sukoharjo (Propinsi Jawa Tengah); Sebelah Timur :Kabupaten Wonogiri (Propinsi Jawa Tengah); Sebelah Selatan : Samudera Hindia

Kabupaten Gunungkidul secara administratif terbagi menjadi 18 wilayah administrasi Kecamatan dan terbagi kembali menjadi sejumlah 144 wilayah administrasi Desa dengan rincian sejumlah 1.431 Dusun, 1.524 Rukun Warga (RW) dan 6.822 Rukun Tetangga (RT). Data dari Badan Pusat Statistik yang terangkum dalam Kabupaten Gunungkidul Dalam Angka Tahun 2023 bahwa, kecamatan terluas di Kabupaten Gunungkidul adalah di Kecamatan Semanu dengan luas wilayah mencapai 107,38 km² atau sebesar 7,30 % dari keseluruhan luas wilayah administrasi Kabupaten Gunungkidul. Sebaliknya, kecamatan dengan luas terkecil adalah Kecamatan Ngawen dengan luas sebesar 48,45 km² atau sebesar 3,14% dari luas wilayah Kabupaten Gunungkidul.

B. Potensi Wilayah

Topografi Kabupaten Gunungkidul bergelombang, separuh wilayah memiliki kemiringan lebih dari 15%, yakni pada zona utara (Pegunungan Baturagung) dan zona barat, selatan dan timur (Pegunungan Sewu). Hanya zona tengah relatif datar karena berupa ledok/plateau sehingga disebut kawasan Ledok Wonosari, meliputi wilayah Kecamatan Wonosari, Playen, Semanu dan sebagian Paliyan.

Elevasi wilayah bervariasi dari 0 mdpl pada kawasan pantai, 100 – 400 mdpl pada zona karst Pegunungan Sewu, 100 – 200 mdpl pada zona Ledok Wonosari dan 400 – 800 mdpl pada zona Pegunungan Baturagung.

Keadaan topografi di wilayah Kabupaten Gunungkidul secara garis besar dibagi menjadi 3 (tiga) wilayah perkembangan, yaitu :

1. Wilayah pengembangan utara disebut Zona Baturagung, keadaan morfologi berbukit ketinggian 200 – 700 mdpl, kemiringan lereng 200 – 350. Keadaannya berbukit-bukit dan terdapat sungai di atas tanah dan sumber-sumber air tanah serta dapat digali sumur dengan kedalaman 7- 12 m dari permukaan tanah. Jenis tanahnya vulkanis lateristik sedangkan batuan induknya adalah desiet dan andesiet. Wilayahnya secara administratif meliputi Kecamatan Nglipar, Patuk, Ngawen, Semin, dan Ponjong bagian utara.
2. Wilayah pengembangan tengah disebut Zone Ledok Wonosari, berada di wilayah tengah Kabupaten Gunungkidul dengan ketinggian 150 – 200 mdpl. Apabila kemarau panjang di sini masih terdapat sumber mata air, jenis tanahnya margalite. Terdapat sungai di atas tanah tetapi di musim kemarau kering, dan air tanah di dapati pada kedalaman 60-120 m dari permukaan tanah. Wilayah ini secara administratif meliputi Kecamatan Playen, Wonosari, Karangmojo, Gedangsari, Semanu bagian utara dan Ponjong bagian tengah.
3. Wilayah pengembangan selatan disebut Zone Gunung Sewu, dengan ketinggian 100 – 300 mdpl. Keadaan morfologinya berbukit – bukit karang kapur serta banyak telaga genangan air air berupa telaga – telaga karst. Kemiringan lereng 200 – 350, batuan dasar batu gamping/kapur, tidak ada sungai di atas tanah tetapi banyak ditemukan sungai di bawah tanah, Wilayah ini secara administratif meliputi Kecamatan Tepus, Rongkop, Panggang, Paliyan, Saptosari, Semanu bagian selatan, Ponjong bagian selatan, Purwosari, Girisubo, dan Tanjungsari.

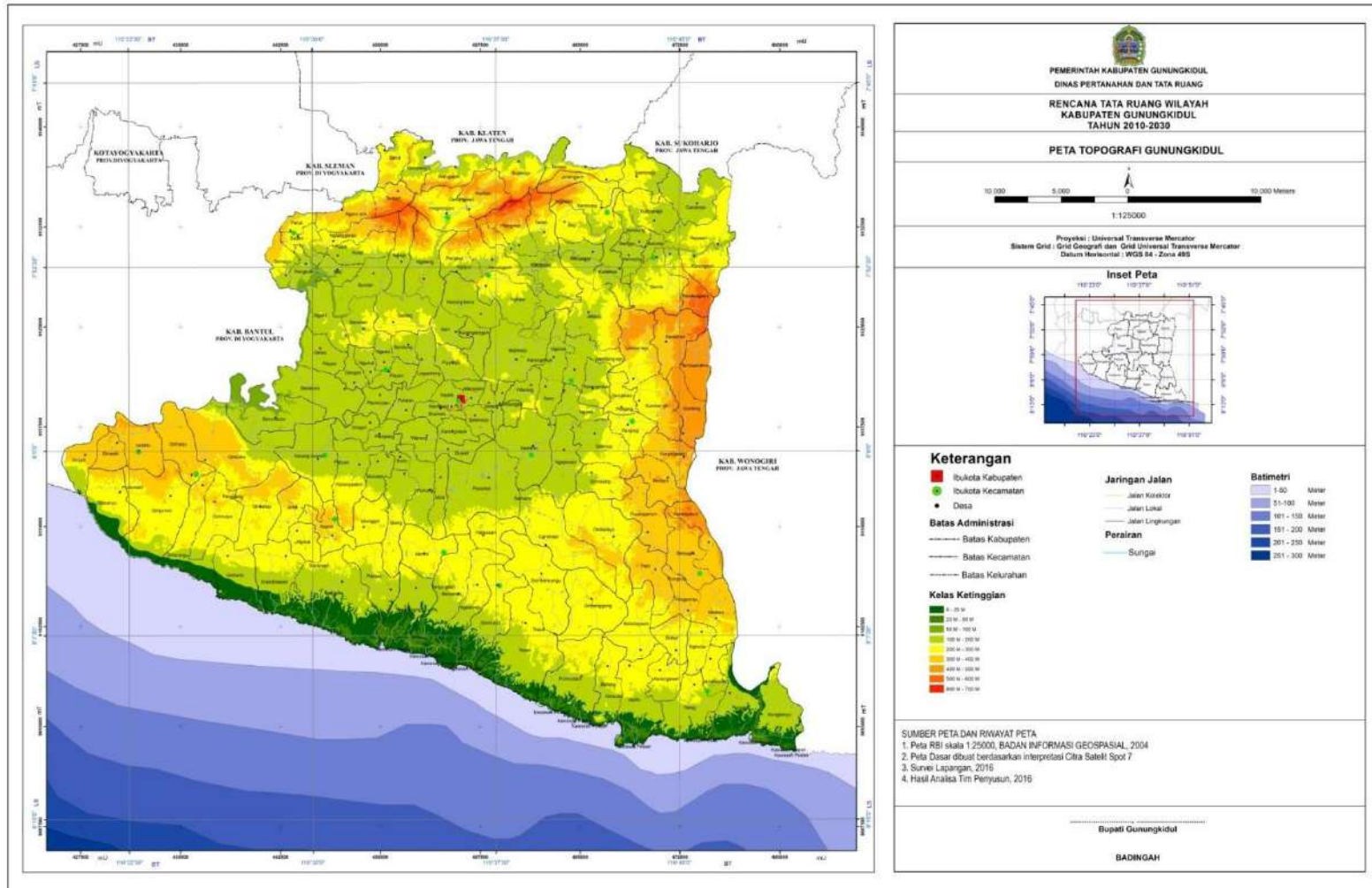

Gambar 1. Topografi Kabupaten Gunungkidul

Geologi wilayah Kabupaten Gunungkidul dipengaruhi oleh keberadaan karst Pegunungan Sewu, sekitar 74% wilayah ber-formasi Kepek yang berbatuan dasar *limestone* (batuan gamping). Pada sisi barat berbatasan dengan wilayah Kabupaten Bantul terdapat zona patahan sekaligus menjadi hambatan fisik/aksesibilitas bagi wilayah Kabupaten Gunungkidul. Pada zona utara (Pegunungan Baturagung) terdapat formasi geologi Kepek-Wonosari, Oyo, Semilir, Sambipitu, Nglanran dan Kebobutak.

Jenis tanah di wilayah Kabupaten Gunungkidul beragam dengan rincian sebagai berikut:

1. Latosol, dengan batuan induk kompleks sedimen tufan dan batuan vulkanik yang terletak pada wilayah bergunung-gunung tersebar di wilayah Kecamatan Patuk bagian Utara dan Selatan, Gedangsari, Ngawen, Semin bagian Timur, dan Ponjong bagian Utara;
2. Kompleks latosol dan mediteran merah, dengan batuan induk batuan gamping, bentuk wilayah bergelombang sampai berbukit, terdapat di wilayah Kecamatan Panggang, Purwosari, Saptosari, Tepus, Tanjungsari, Semanu bagian Selatan dan Timur, Rongkop, Girisubo, serta Ponjong bagian Selatan;
3. Asosiasi mediteran merah dan renzina, dengan batuan induk batu gamping, bentuk wilayah berombak sampai bergelombang terdapat di wilayah Kecamatan Ngawen Bagian Selatan, Nglipar, Karangmojo bagian barat dan utara, Semanu bagian Barat, Wonosari bagian Timur, Utara, dan Selatan, Playen bagian Barat dan Utara, serta Paliyan bagian Selatan;
4. Grumusol hitam dengan batuan induk batu gamping, bentuk wilayah datar sampai bergelombang terdapat di wilayah Kecamatan Playen bagian Selatan, Wonosari bagian Barat, Paliyan bagian Utara, dan Ponjong bagian Selatan;
5. Asosiasi Latosol merah dan litosol, dengan bahan induk tufan dan batuan vulkanik intermediet, bentuk wilayah bergelombang sampai berbukit, terdapat di wilayah Semin bagian Utara, Patuk bagian Selatan, dan Playen bagian Barat.

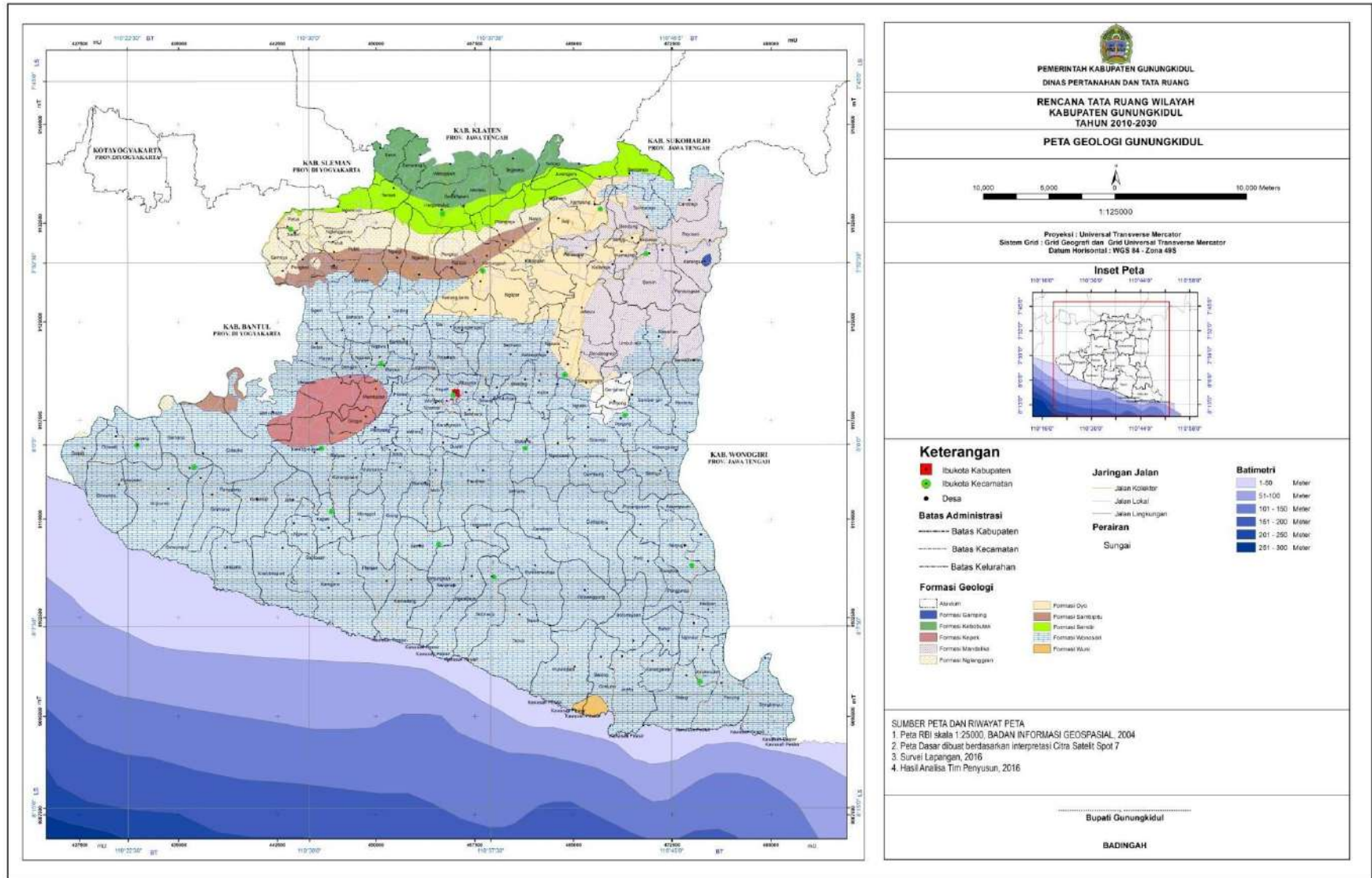

Gambar 2. Kondisi Geologi Kabupaten Gunungkidul

Permukaan air tanah di Kabupaten Gunungkidul relatif dalam, ini disebabkan oleh struktur dan tekstur batuan yang ada. Terutama di bagian selatan, di mana banyaknya lapisan batuan karts yang retak mengakibatkan air tanah langsung mengalir ke lapisan bawah, biasanya berakhir di sungai bawah tanah, yang berada pada kedalaman kurang lebih 200 meter. Di wilayah ini air hujan sering ditangkap dalam telaga, yang menjadi sumber air permukaan di (sebagian dari) musim kering. Kondisi ini membuat ketersediaan air bersih, khususnya pada musim kering sering menjadi masalah. Air untuk keperluan rumah-tangga sering berasal dari tangki yang diisi dengan air hujan. Pada musim kering yang berkepanjangan, air sering harus diadukan dari luar Kabupaten melalui truk tanki. Kekurangan air juga berimplikasi terhadap jenis pertanian yang dimungkinkan.

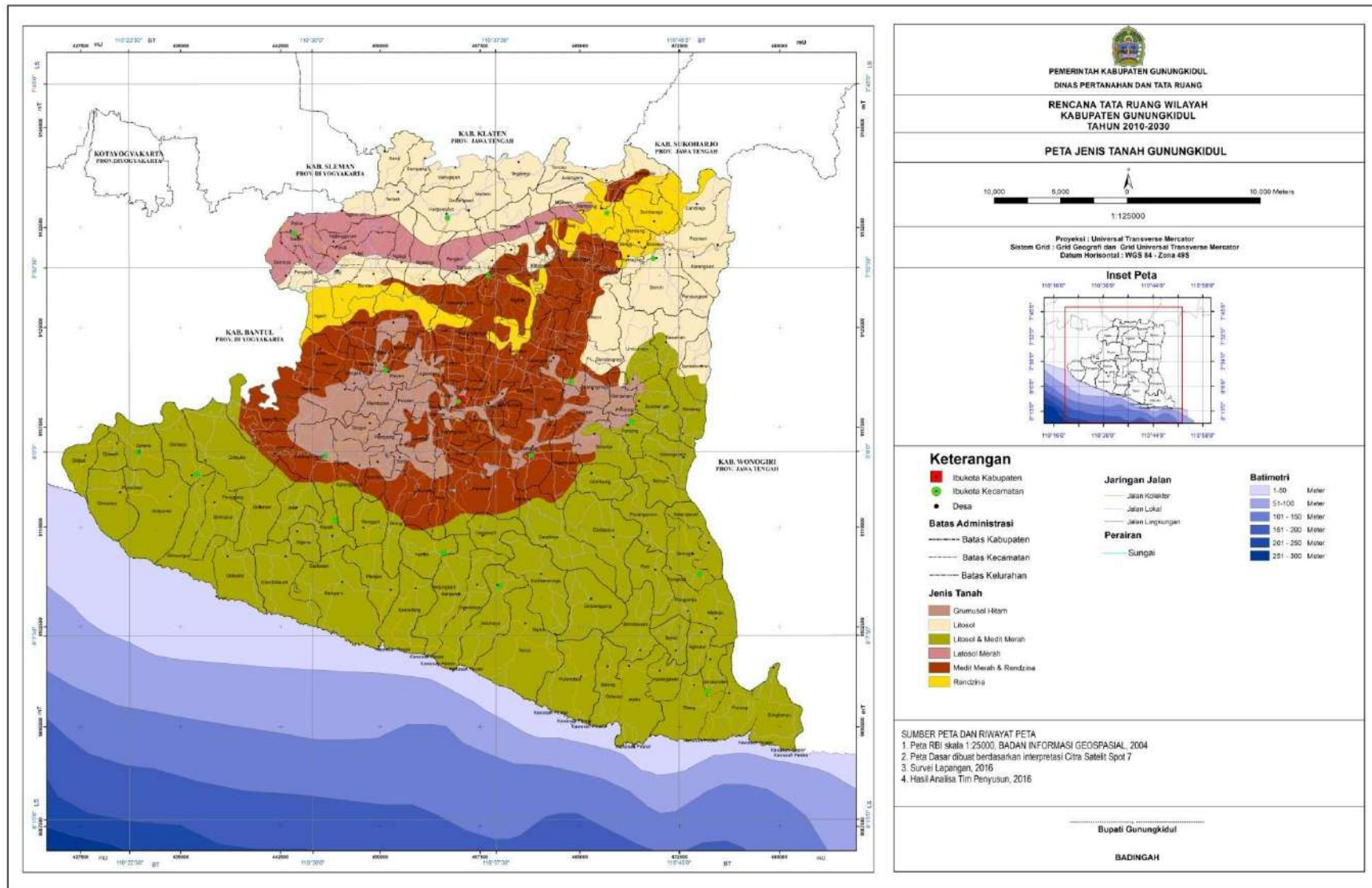

Gambar 3. Kondisi Jenis Tanah Kabupaten Gunungkidul

C. Penduduk

Penduduk sangat berperan penting dalam pembangunan karena sebagai subyek sekaligus objek pembangunan itu sendiri. Penduduk juga mempunyai modal sosial seperti sifat gotong royong, tekad, semangat kebersamaan. Kepercayaan, nilai dan norma sangat diperlukan dalam mencapai tujuan pembangunan. Penduduk sebagai objek pembangunan dapat menjadi beban pemerintah apabila tidak dikelola dan dikendalikan. Jumlah penduduk Kabupaten Gunungkidul mencapai 770.883 jiwa pada tahun 2023.

D. Prioritas Pembangunan Kabupaten Gunungkidul Bidang Pemberdayaan Perempuan dan Perlindungan Anak

Program unggulan PUG diantaranya yaitu :

- a. Program peningkatan peran perempuan untuk menuju keluarga sehat sejahtera;
- b. Program desa prima, kegiatan pelatihan keterampilan untuk perempuan, pembentukan kelompok-kelompok sadar gender di masyarakat;
- c. Sosialisasi tentang PUG dari tingkat provinsi yang di support oleh kabupaten.

BAB III

KELEMBAGAAN

A. Peraturan/Kebijakan tentang Kabupaten Layak Anak

Pada tahun 2019 Pemerintah Kabupaten Gunungkidul menetapkan Peraturan Bupati Kabupaten Gunungkidul Nomor 15 Tahun 2019 tentang Penyelenggaraan Kabupaten Layak Anak. Tujuan adanya Peraturan Bupati tersebut adalah :

1. Mewujudkan Daerah menjadi KLA serta mewujudkan pemenuhan hak Anak dan Perlindungan Khusus Anak;
2. Mewujudkan komitmen bersama antara Pemerintah Daerah dengan orang tua, keluarga, masyarakat, organisasi masyarakat dan dunia usaha dalam upaya mewujudkan pembangunan yang peduli terhadap hak, kebutuhan dan kepentingan terbaik bagi anak, sehingga anak tumbuh menjadi manusia yang beriman dan bertakwa kepada Tuhan Yang Maha Esa, berakhlak mulia, sehat, berilmu, cakap, kreatif, mandiri, dan menjadi warga negara yang demokratis serta bertanggung jawab di Daerah;
3. Mengintegrasikan potensi sumber daya manusia, keuangan, sarana, prasarana, metode dan teknologi yang ada pada pemerintah daerah, masyarakat, organisasi masyarakat dan dunia usaha dalam memenuhi hak-hak anak di Daerah;
4. Mengimplementasikan KLA melalui perumusan strategi dan perencanaan pembangunan daerah secara menyeluruh dan berkelanjutan sesuai dengan indikator KLA di Daerah;
5. Menentukan dan melaksanakan kebijakan yang berkaitan dengan hak anak bagi Perangkat Daerah.

Adanya Peraturan Daerah berarti Kabupaten Gunungkidul berkomitmen pada pelayanan yang ramah anak. Komitmen tersebut diimplementasikan pada kepemilikan kebijakan-keijakan tentang penyelenggaraan Kabupaten Layak Anak di semua lembaga. Peraturan tersebut dibuat atas dasar penyelenggaraan Kabupaten Layak Anak sebagai berikut:

Tabel 1 Kebijakan Terkait Indikator untuk Penyelenggaraan Kabupaten/Kota Layak Anak

No	Klaster	Indikator	Jenis Kebijakan	
			Nomor	Judul Kebijakan
1	Kelembagaan	1. Peraturan/Kebijakan Daerah tentang Kabupaten/Kota Layak Anak (mencakup 5 klaster)	Peraturan Daerah Kabupaten Gunungkidul No 1 Tahun 2020	Penyelenggaraan Perlindungan Terhadap Perempuan dan Anak dari Kekerasan
			Peraturan Daerah Kabupaten Gunungkidul No 13 Tahun 2020	Perlindungan dan Pemenuhan Hak Anak
			Peraturan Bupati Gunungkidul No 15 Tahun 2019	Penyelenggaraan Kabupaten Layak Anak
2	Klaster I	4a. Peraturan/kebijakan terkait anak yang diregistrasi dan mendapatkan kutipan akta kelahiran	Peraturan Daerah Kabupaten Gunungkidul No 11 Tahun 2020	Penyelenggaraan Administrasi Kependudukan
		4b. Peraturan/kebijakan terkait AMPK yang diregistrasi dan mendapatkan kutipan akta kelahiran		
		5. Peraturan/kebijakan terkait fasilitas Informasi Layak Anak (ILA)	Peraturan Daerah Kabupaten Gunungkidul No 11 Tahun 2019	Pengelolaan Teknologi Informasi dan Komunikasi
			Peraturan Daerah Kabupaten Gunungkidul No 3 Tahun 2022	Penyelenggaraan Perpustakaan
			Peraturan Bupati Gunungkidul No 61 Tahun 2021	Keterbukaan Informasi Publik di Kalurahan
		6a. Peraturan/kebijakan terkait partisipasi anak	Keputusan Bupati Gunungkidul No 123 Tahun 2022	Forum Anak Kabupaten Tahun 2022 - 2024
6b. Peraturan/kebijakan terkait perlindungan bagi Forum Anak yang menjalankan peran 2P				
3	Klaster II	7. Peraturan/kebijakan terkait pencegahan dan penanganan perkawinan anak	Peraturan Bupati Gunungkidul No 20 Tahun 2022	Pencegahan Perkawinan pada Usia Anak

No	Klaster	Indikator	Jenis Kebijakan		
			Nomor	Judul Kebijakan	
		8. Peraturan/kebijakan terkait lembaga konsultasi keluarga (PUSAPAGA, LK3, BKB, PPKS,dll)	Peraturan Daerah Kabupaten Gunungkidul No 12 Tahun 2022	Pembangunan Ketahanan Keluarga	
			Keputusan Bupati Gunungkidul No 115/KPTS/TIM/2023	Pembentukan Tim Pengurus LK3 Handayani Periode 2021-2024	
			Keputusan Bupati Gunungkidul No 183/KPTS/2023	Pembentukan PUSPAGA	
		9.Peraturan/kebijakan terkait lembaga pengasuhan alternatif terstandarisasi	Peraturan Bupati Gunungkidul No 69 Tahun 2020	Rencana Aksi Daerah Pengembangan Kabupaten Layak Anak Kabupaten Gunungkidul Tahun 2020-2021	
			10. Peraturan/kebijakan Pengembangan Anak Usia Dini Holistik dan Integratif (PAUD-HI)	Peraturan Bupati Gunungkidul No 94 Tahun 2020	Pengembangan Anak Usia Dini Holistik-Integratif Pada Pelaksana Pendidikan Anak Usia Dini Pra Sekolah Dasar
				Peraturan Bupati Gunungkidul No 109 Tahun 2021	Rencana Aksi Daerah Penyelenggaraan Pengembangan Anak Usia Dini Holistik Integratif Kabupaten Gunungkidul Tahun 2021-2024
		Keputusan Bupati Gunungkidul No 66/KPTS/TIM/2021	Pembentukan Gugus Tugas Pengembangan Pengembangan Anak Usia Dini Holistik-Integratif Kabupaten Gunungkidul Masa Bhakti 2021-2024		
			11a. Peraturan/ kebijakan terkait infrastruktur (sarana, prasarana, dan SDM) Ruang Bermain Ramah Anak (RBRA)	Peraturan Bupati Gunungkidul No 69 Tahun 2020	Rencana Aksi Daerah Pengembangan Kabupaten Layak Anak Kabupaten Gunungkidul Tahun 2020-2021
		11b. Peraturan/ kebijakan terkait infrastruktur (sarana, prasana, dan	Peraturan Bupati Gunungkidul No 69 Tahun 2020	Rencana Aksi Daerah Pengembangan Kabupaten Layak	

No	Klaster	Indikator	Jenis Kebijakan	
			Nomor	Judul Kebijakan
		SDM) Rute Aman Selamat ke dan dari Sekolah (RASS)		Anak Kabupaten Gunungkidul Tahun 2020-2021
4	Klaster III	12. Peraturan/kebijakan terkait persalinan di fasilitas pelayanan kesehatan	Peraturan Bupati Gunungkidul No 8 Tahun 2014	Pedoman Respon Cepat Penanganan Kehamilan, Persalinan, Nifas, dan Bayi Baru Lahir di Kabupaten Gunungkidul
			Peraturan Bupati Gunungkidul No 16 Tahun 2019	Pedoman Pengelolaan Program Jaminan Persalinan
		13. Peraturan/kebijakan terkait status gizi balita	Peraturan Bupati Gunungkidul No 2 Tahun 2020	Penanggulangan Lima Prioritas Masalah Kesehatan Kabupaten Gunungkidul Tahun 2020-2022
			Peraturan Bupati Gunungkidul No 49 Tahun 2020	Percepatan Penurunan Stunting
			Keputusan Bupati Gunungkidul No 66/KPTS/TIM/2022	Tim Percepatan Penurunan Stunting Kabupaten Gunungkidul
		14. Peraturan/kebijakan terkait Pemberian Makanan Bayi dan Anak (PMBA) usia dibawah 2 tahun	Peraturan Bupati Gunungkidul No 69 Tahun 2020	Rencana Aksi Daerah Pengembangan Kabupaten Layak Anak Kabupaten Gunungkidul Tahun 2020-2021
		15. Peraturan/kebijakan terkait fasilitas pelayanan kesehatan dengan pelayanan ramah anak	Keputusan Bupati Gunungkidul No 67/KPTS/2023	Unit Pelaksana Teknis Pusat Kesehatan Masyarakat Pelayanan Ramah Anak
		16. Peraturan/kebijakan terkait rumah tangga dengan akses air minum dan sanitasi yang layak	Peraturan Daerah Kabupaten Gunungkidul No 9 Tahun 2019	Perusahaan Umum Daerah Air Minum Tirta Handayani
Peraturan Bupati Gunungkidul No 9 Tahun 2019	Pedoman Penyelenggaraan Sistem Penyediaan Air Minum			

No	Klaster	Indikator	Jenis Kebijakan	
			Nomor	Judul Kebijakan
			Peraturan Bupati Gunungkidul No 11 Tahun 2019	Rencana Aksi Daerah Penyediaan Air Minum dan Kesehatan Lingkungan Kabupaten Gunungkidul Tahun 2019-2021
		17. Peraturan/kebijakan terkait Kawasan Tanpa Rokok (KTR) dan tidak ada Iklan, Promosi, dan Sponsor Rokok	Peraturan Daerah Kabupaten Gunungkidul No 07 Tahun 2015	Kawasan Tanpa Rokok
			Peraturan Bupati Gunungkidul No 69 Tahun 2015	Peraturan Pelaksanaan Peraturan Daerah Kabupaten Gunungkidul No 07 Tahun 2015 Tentang Kawasan Tanpa Rokok
5	Klaster IV	18. Peraturan/kebijakan terkait Wajib Belajar 12 Tahun dan penanganan Anak Tidak Sekolah (ATS)	Peraturan Daerah Kabupaten Gunungkidul No 06 Tahun 2020	Penyelenggaraan Pendidikan
			Peraturan Daerah Dearah Istimewa Yogyakarta No 15 Tahun 2016	Penyelenggaraan Pendidikan Menengah
		19. Peraturan/kebijakan terkait Satuan Pendidikan Ramah Anak (SRA)	Keputusan Bupati Gunungkidul No 437/KPTS/2022	Penetapan Sekolah Ramah Anak
			Keputusan Bupati Gunungkidul No 124/KPTS/2022	Penetapan Pesantren Ramah Anak
		20. Peraturan/kebijakan terkait fasilitas untuk kegiatan budaya, kreativitas, dan rekreatif yang ramah anak	Peraturan Daerah Kabupaten Gunungkidul No 4 Tahun 2022	Penyelenggaraan Kebudayaan
5	Klaster V	21b. Peraturan/kebijakan terkait pelayanan bagi anak korban kekerasan dan eksploitasi	Peraturan Daerah Kabupaten Gunungkidul No 13 Tahun 2020	Perlindungan dan Pemenuhan Hak Anak

No	Klaster	Indikator	Jenis Kebijakan	
			Nomor	Judul Kebijakan
			Keputusan Bupati Gunungkidul No 86/KPTS/2022	Gugus Tugas Pencegahan dan Penanganan Tindak Pidana Perdagangan Orang Kabupaten Gunungkidul
			Keputusan Bupati Gunungkidul No 186/KPTS/2022	Forum Perlindungan Korban Kekerasan (FPKK) Kabupaten Gunungkidul Periode 2022 - 2024
		21c. Peraturan/kebijakan terkait anak yang dibebaskan dari Pekerja Anak (PA) dan Bentuk-bentuk Pekerjaan Terburuk untuk Anak (BPTA)	Peraturan Daerah Kabupaten Gunungkidul No 13 Tahun 2020	Perlindungan dan Pemenuhan Hak Anak
			Keputusan Bupati Gunungkidul No 86/KPTS/2020	Gugus Tugas Pencegahan dan Penanganan Tindak Pidana Perdagangan Orang Kabupaten Gunungkidul
		22a. Peraturan/kebijakan terkait pelayanan bagi anak korban pornografi, NAPZA, dan terinfeksi HIV/AIDS	Peraturan Bupati Gunungkidul No 22 Tahun 2017	Pembentukan, Susunan Organisasi, dan Tata Kerja Badan Narkotika Kabupaten Gunungkidul
		22b. Peraturan/kebijakan terkait pelayanan bagi anak korban bencana dan konflik	Peraturan Daerah Kabupaten Gunungkidul No 13 Tahun 2013	Penyelenggaraan Penanggulangan Bencana
		23a. Peraturan/kebijakan terkait pelayanan bagi anak penyandang disabilitas, kelompok minoritas, dan terisolasi	Peraturan Daerah Kabupaten Gunungkidul No 09 Tahun 2016	Penyelenggaraan Perlindungan dan Pemenuhan Hak Penyandang Disabilitas
		23b. Peraturan/kebijakan terkait pelayanan bagi anak dengan Perilaku Sosial Menyimpang (PSM)	Peraturan Bupati Gunungkidul No 69 Tahun 2020	Rencana Aksi Daerah Pengembangan Kabupaten Layak Anak Kabupaten Gunungkidul Tahun 2020-2021
		24a. Peraturan/kebijakan terkait penyelesaian kasus Anak yang Berhadapan dengan	Peraturan Daerah Kabupaten Gunungkidul No 1 Tahun 2021	Penyelenggaraan Perlindungan Terhadap Perempuan dan Anak dari Kekerasan

No	Klaster	Indikator	Jenis Kebijakan	
			Nomor	Judul Kebijakan
		Hukum (ABH) melalui diversifikasi (khusus pelaku)	Peraturan Daerah Kabupaten Gunungkidul No 13 Tahun 2021	Penyelenggaraan Bantuan Hukum
		24b. Peraturan/kebijakan terkait pelayanan bagi anak korban jaringan terorisme dan stigmatisasi akibat dari pelabelan terkait dengan kondisi orang tuanya	Peraturan Bupati Gunungkidul No 69 Tahun 2020	Rencana Aksi Daerah Pengembangan Kabupaten Layak Anak Kabupaten Gunungkidul Tahun 2020-2021

Sumber : Bagian Hukum dan HAM Sekretariat Daerah Kabupaten Gunungkidul

B. Anggaran Penyelenggaraan Kabupaten Layak Anak

Untuk mendukung implementasi kebijakan yang telah diatur dan direncanakan oleh pemerintah, maka perlu adanya perencanaan anggaran kegiatan dapat dilihat dari tabel :

Tabel 2. Anggaran dari Pemerintah Daerah dan Anggaran Lainnya untuk Pelaksanaan KLA

No	Klaster	Indikator	Jumlah		Keterangan (data dukung)
			APBD	Sumber lain	
1		1a. Anggaran untuk rapat koordinasi gugus tugas KLA secara berkala	750,000		DPPA Dinas Sosial, PPPA Kab. Gunungkidul Tahun 2022, No : DPPA/A.1/1.06.2.08.0.00.01.0000/001/2022 , pada Sub Kegiatan 2.08.1.06.01.06.2.01.01. - Advokasi Kebijakan dan Pendampingan Pemenuhan Hak Anak pada Lembaga Pemerintah, Non Pemerintah, Media dan Dunia Usaha Kewenangan Kabupaten/Kota
		1b. Anggaran untuk promosi dan sosialisasi KLA	55,950,000		DPPA Dinas Sosial, PPPA Kab. Gunungkidul Tahun 2022, No : DPPA/A.1/1.06.2.08.0.00.01.0000/001/2022 , pada Sub Kegiatan 2.08.1.06.01.04.2.02.03. - Penguatan Jejaring antar Lembaga Penyedia Layanan Peningkatan Kualitas Keluarga Tingkat Daerah Kabupaten/Kota
		1c. Anggaran untuk Bimtek KHA			
		1d. Anggaran untuk pemantauan dan evaluasi KLA	750,000		DPPA Dinas Sosial, PPPA Kab. Gunungkidul Tahun 2022, No : DPPA/A.1/1.06.2.08.0.00.01.0000/001/2022 , pada Sub Kegiatan 2.08.1.06.01.06.2.01.01. - Advokasi Kebijakan dan Pendampingan Pemenuhan Hak Anak pada Lembaga Pemerintah, Non Pemerintah, Media dan Dunia Usaha Kewenangan Kabupaten/Kota

No	Klaster	Indikator	Jumlah		Keterangan
			APBD	Sumber lain	(data dukung)
2	Klaster I	4a. Anggaran untuk memfasilitasi percepatan anak yang diregistrasi dan mendapatkan kutipan akta kelahiran	238,403,200		DPPA Dinas Kependudukan dan Pencatatan Sipil Kab. Gunungkidul Tahun 2022, No DPPA : 2.12.2.12.01.02.2.01.02.5.2 pada Sub Kegiatan 2.12.2.12.01.02.2.01.02. - Pencatatan, Penatausahaan dan Penerbitan Dokumen atas Pendaftaran Penduduk
		4b. Anggaran untuk memfasilitasi AMPK yang diregistrasi dan mendapatkan kutipan akta kelahiran			
		5. Anggaran untuk fasilitas Informasi Layak Anak (ILA)	77,406,000		DPPA Dinas Perpustakaan Kab. Gunungkidul Tahun 2022, No DPPA : 2.23.2.23.01.02.2.01.09.5.2. pada Sub Kegiatan 2.23.2.23.01.02.2.01.09. - Pengelolaan dan Pengembangan Bahan Pustaka
		6a. Anggaran untuk terlembaganya partisipasi anak	45,500,000		DPPA Dinas Sosial, PPPA Kab. Gunungkidul Tahun 2022, No : DPPA/A.1/1.06.2.08.0.00.01.0000/001/2022 , pada Sub Kegiatan 2.08.1.06.01.04.2.01.01. - Advokasi Kebijakan dan Pendampingan untuk Mewujudkan KG dan Perlindungan Anak Kewenangan Kabupaten/Kota
6b. Anggaran untuk terlembaganya perlindungan bagi Forum Anak yang menjalankan peran 2P					
3		7. Anggaran untuk pencegahan dan penanganan perkawinan anak		150,450,000	DPPA Dinas Sosial, PPPA Kab. Gunungkidul Tahun 2022, No : DPPA/A.1/1.06.2.08.0.00.01.0000/001/2022 , pada Sub Kegiatan 2.08.07.2.01.02 Koordinasi dan Sinkronisasi Pencegahan Kekerasan terhadap Anak Kewenangan Kabupaten/Kota

No	Klaster	Indikator	Jumlah		Keterangan (data dukung)
			APBD	Sumber lain	
		8. Anggaran untuk lembaga konsultasi keluarga (PUSAPAGA, LK3, BKB, PPKS)	11,600,000	390,000,000	DPPA Dinas Sosial, PPPA Kab. Gunungkidul Tahun 2022, No : DPPA/A.1/1.06.2.08.0.00.01.0000/001/2022 , pada Sub Kegiatan 1.06.02.2.03.05 Peningkatan Kemampuan Sumber Daya Manusia dan Penguatan Lembaga Konsultasi Kesejahteraan Keluarga (LK3), dan DPPA Dinas PMKP2KB Kab. Gunungkidul Tahun 2022, No DPPA : 2.14.2.08.01.04.2.01.02.5.2 pada Sub Kegiatan 2.14.2.08.01.04.2.01.02. - Pengadaan Sarana Kelompok Kegiatan Ketahanan dan Kesejahteraan Keluarga (BKB, BKR, BKL, PPPKS, PIK-R dan Pemberdayaan Ekonomi Keluarga/UPPKS)
		9. Anggaran untuk Pengembangan Anak Usia Dini Holistik dan Integratif (PAUD-HI)	647,129,000		DPPA Dinas Pendidikan Kab. Gunungkidul Tahun 2022, No DPPA : 1.01.1.01.01.02.2.03.02.5.2. pada Sub Kegiatan 1.01.1.01.01.02.2.03.02. - Pembangunan Sarana, Prasarana dan Utilitas PAUD
		10. Anggaran untuk lembaga pengasuhan alternatif terstandarisasi	11,600,000		DPPA Dinas Sosial, PPPA Kab. Gunungkidul Tahun 2022, No : DPPA/A.1/1.06.2.08.0.00.01.0000/001/2022 , pada Sub Kegiatan 1.06.1.06.01.02.2.03.05. - Peningkatan Kemampuan Sumber Daya Manusia dan Penguatan Lembaga Konsultasi Kesejahteraan Keluarga (LK3)

No	Klaster	Indikator	Jumlah		Keterangan
			APBD	Sumber lain	(data dukung)
		11a. Anggaran untuk pelaksanaan kebijakan/ program/kegiatan terkait dengan RBRA	3,078,535,100		DPPA Dinas Lingkungan Hidup Kab. Gunungkidul Tahun 2022, No DPPA : 2.11.2.11.01.04.2.01.04.5.2. pada Sub Kegiatan 2.11.2.11.01.04.2.01.04. - Pengelolaan Ruang Terbuka Hijau (RTH)
		11b. Anggaran untuk pelaksanaan kebijakan/ program/kegiatan terkait dengan RASS	409,620,000		DPPA Dinas Perhubungan Kab. Gunungkidul Tahun 2022, No DPPA : 2.15.2.15.01.02.2 pada Sub Kegiatan 2.15.2.15.01.02.2.06.04. - Pengawasan dan Pengendalian Efektivitas Pelaksanaan Kebijakan untuk Jalan Kabupaten/Kota
4	Klaster III	12. Anggaran untuk persalinan di Fasilitas Pelayanan Kesehatan	778,331,000		DPPA Dinas Kesehatan Kab. Gunungkidul Tahun 2022, No DPPA : 1.02.1.02.01.000.02.2. pada Sub Kegiatan 1.02.1.02.01.000.02.2.02.02. - Pengelolaan Pelayanan Kesehatan Ibu Bersalin
		13. Anggaran untuk program gizi balita	758,136,000		DPPA Dinas Kesehatan Kab. Gunungkidul Tahun 2022, No DPPA : 1.02.1.02.01.000.02.2. pada Sub Kegiatan 1.02.1.02.01.000.02.2.02.15. - Pengelolaan Pelayanan Kesehatan Gizi Masyarakat
		14. Anggaran untuk Pemberian Makan Bayi dan Anak (PMBA) usia dibawah 2 tahun			
		15. Anggaran untuk fasilitas pelayanan kesehatan dengan pelayanan ramah anak			

No	Klaster	Indikator	Jumlah		Keterangan (data dukung)
			APBD	Sumber lain	
		16. Anggaran untuk rumah tangga dengan akses air minum dan sanitasi yang layak		317,889,000	DPPA Dinas Kesehatan Kab. Gunungkidul Tahun 2022, No DPPA : 1.02.1.02.01.000.02.2. pada Sub Kegiatan 1.02.02.2.02.01 Pengelolaan Pelayanan Kesehatan Ibu Hamil
		17. Anggaran untuk Kawasan Tanpa Rokok (KTR) dan tidak ada Iklan, Promosi, dan Sponsor Rokok	82,714,900		DPPA Dinas Kesehatan Kab. Gunungkidul Tahun 2022, No DPPA : 1.02.1.02.01.000.02.2. pada Sub Kegiatan 1.02.05.2.02.01 Penyelenggaraan Promosi Kesehatan dan Gerakan Hidup Bersih dan Sehat
5	Klaster IV	18. Anggaran untuk Wajib Belajar 12 Tahun		76,568,852,275	DPPA Dinas Pendidikan Kab. Gunungkidul Tahun 2022, No DPPA : 1.01.1.01.01.02.2.03.02.5.2. pada Sub Kegiatan 1.01.1.01.01.02.2.01.29. - Pengelolaan Dana BOS Sekolah Dasar dan 1.01.1.01.01.02.2.02.42. - Pengelolaan Dana BOS Sekolah Menengah Pertama
		19. Anggaran untuk Satuan Pendidikan Ramah Anak (SRA)			
		20. Anggaran untuk fasilitas kegiatan budaya, kreativitas, dan rekreatif yang ramah anak		98,800,000	DPPA Dinas Kebudayaan Kab. Gunungkidul Tahun 2022, No. DPPA : 2.22.2.22.01.08.2.05.02.5.2 pada Sub Kegiatan 2.22.2.22.01.08.2.05.02. - Pengelolaan dan Pengembangan Taman Budaya Kabupaten/Kota
6	Klaster V	21a. Anggaran untuk pencegahan dalam Perlindungan Khusus (pencegahan premier, tersier, dan sekunder)		150,450,000	DPPA Dinas Sosial, PPPA Kab. Gunungkidul Tahun 2022, No : DPPA/A.1/1.06.2.08.0.00.01.0000/001/2022 , pada Sub Kegiatan 2.08.07.2.01.02

No	Klaster	Indikator	Jumlah		Keterangan
			APBD	Sumber lain	(data dukung)
					Koordinasi dan Sinkronisasi Pencegahan Kekerasan terhadap Anak Kewenangan Kabupaten/Kota
		21b. Anggaran untuk pelayanan bagi anak korban kekerasan dan eksploitasi		349,044,000	DPPA Dinas Sosial, PPPA Kab. Gunungkidul Tahun 2022, No : DPPA/A.1/1.06.2.08.0.00.01.0000/001/2022 , pada Sub Kegiatan 2.08.07.2.02.02 Koordinasi dan Sinkronisasi Pelaksanaan Pendampingan Anak yang Memerlukan Perlindungan Khusus Kewenangan Kabupaten/Kota
		21c. Anggaran untuk anak yang dibebaskan dari Pekerja Anak (PA) dan Bentuk-bentuk Pekerjaan Terburuk untuk Anak (BPTA)	72,359,000		DPPA Dinas Kab. Gunungkidul Tahun 2022, No DPPA : 3.31.2.17.01.02.2.01.03.5.2. pada Sub Kegiatan 3.31.2.17.01.02.2.01.03. - Koordinasi, Sinkronisasi, dan pelaksanaan Pembangunan Sumber Daya Industri
		22a. Anggaran untuk pelayanan bagi anak korban pornografi, NAPZA, dan terinfeksi HIV/AIDS	367,648,000		DPPA Badan Kesbangpol Kab. Gunungkidul Tahun 2022, No DPPA : 8.01.8.01.02.05.2.01.03.5.2 pada Sub Kegiatan 8.01.8.01.02.05.2.01.03. - Pelaksanaan Kebijakan di Bidang Ketahanan Ekonomi, Sosial, Budaya dan Fasilitas Pencegahan Penyalagunaan Narkotika, Fasilitas Kerukunan Umat Beragama dan Penghayat Kepercayaan di Daerah:

No	Klaster	Indikator	Jumlah		Keterangan
			APBD	Sumber lain	(data dukung)
		22b. Anggaran untuk pelayanan bagi anak korban bencana dan konflik	586,040,000		DPPA Dinas Sosial, PPPA Kab. Gunungkidul Tahun 2022, No : DPPA/A.1/1.06.2.08.0.00.01.0000/001/2022 , pada Sub Kegiatan 06.1.06.01.06.2.02.02. - Koordinasi, Sosialisasi dan Pelaksanaan Taruna Siaga Bencana, dan DPPA Badan Kesbangpol Kab. Gunungkidul Tahun 2022, No DPPA : 8.01.8.01.02.05.2.01.03.5.2 pada Sub Kegiatan 8.01.8.01.02.06.2.01.03. - Pelaksanaan Kebijakan di Bidang Kewaspadaan Dini, Kerjasama Intelijen, Pemantauan Orang Asing, Tenaga Kerja Asing dan Lembaga Asing, Kewaspadaan Perbatasan Antar Negara, Fasilitasi Kelembagaan Bidang Kewaspadaan, serta Penangan
		23a. Anggaran untuk pelayanan bagi anak penyandang disabilitas, kelompok minoritas, dan terisolasi	180,375,000		DPPA Dinas Sosial, PPPA Kab. Gunungkidul Tahun 2022, No : DPPA/A.1/1.06.2.08.0.00.01.0000/001/2022 , pada Sub Kegiatan 1.06.1.06.01.04.2.01.03. - Penyediaan Alat Bantu
		23b. Anggaran untuk pelayanan bagi anak dengan Perilaku Sosial Menyimpang (PSM)	153,015,000		DPPA Dinas Sosial, PPPA Kab. Gunungkidul Tahun 2022, No : DPPA/A.1/1.06.2.08.0.00.01.0000/001/2022 , pada Sub Kegiatan 1.06.1.06.01.04.2.01.10. - Pemberian Layanan Kedaruratan

No	Klaster	Indikator	Jumlah		Keterangan
			APBD	Sumber lain	(data dukung)
		24a. Anggaran untuk penyelesaian kasus Anak yang Berhadapan dengan Hukum (ABH) melalui diversi (khusus pelaku)		349,044,000	DPPA Dinas Sosial, PPPA Kab. Gunungkidul Tahun 2022, No : DPPA/A.1/1.06.2.08.0.00.01.0000/001/2022 , pada Sub Kegiatan 2.08.07.2.02.02 Koordinasi dan Sinkronisasi Pelaksanaan Pendampingan Anak yang Memerlukan Perlindungan Khusus Kewenangan Kabupaten/Kota
		24b. Anggaran untuk pelayanan bagi anak korban jaringan terorisme dan stigmatisasi akibat dari pelabelan terkait dengan kondisi orang tuanya	367,648,000		DPPA Badan Kesbangpol Kab. Gunungkidul Tahun 2022, No DPPA : 8.01.8.01.02.05.2.01.03.5.2 pada Sub Kegiatan 8.01.8.01.02.05.2.01.03. - Pelaksanaan Kebijakan di Bidang Ketahanan Ekonomi, Sosial, Budaya dan Fasilitas Pencegahan Penyalagunaan Narkotika, Fasilitas Kerukunan Umat Beragama dan Penghayat Kepercayaan di Daerah

Sumber : Data olahan

C. Forum Anak Gunungkidul (FAGK)

Seluruh kapanewon di Kabupaten Gunungkidul telah memiliki Forum Anak. Namun pada tingkat kalurahan, baru 78 kalurahan yang memiliki forum anak. Forum Anak adalah tempat untuk mewadahi anak agar dapat termotivasi dalam segala aspek kegiatan. Forum anak sebagai wadah partisipasi anak agar terlibat dalam proses pengambilan keputusan yang berhubungan dengan hak dan kewajiban anak. Adanya keterlibatan tersebut, anak dapat menikmati hasil atau mendapatkan manfaat dari keputusan tersebut. Forum anak berada di tingkat kalurahan, kapanewon dan kabupaten. Forum anak yang berada di wilayah Kabupaten Gunungkidul disingkat FAGK (Forum Anak Gunungkidul). Sedangkan di tingkat kapanewon terdapat 18 kapanewon yang memiliki forum anak. Di tingkat Kalurahan tidak semua kalurahan memiliki forum anak. Berikut data forum anak di tingkat Kalurahan.

Tabel 3 Data Forum Anak Kalurahan Tahun 2022

No	Kapanewon	Kalurahan
1	Wonosari	Wonosari Piyaman Siraman Duwet
2	Nglipar	Pilangrejo Pengkol Nglipar Katongan
3	Playen	Banyusoco Dengok Ngunut Ngawu Logandeng Gading Banaran Ngleri
4	Patuk	Bunder Beji Pengkok Semoyo Salam Patuk Putat Terbah
5	Paliyan	Sodo

No	Kapanewon	Kalurahan
		Pampang Grogol Karangduwet Karangasem
6	Panggang	Girikarto Girimulyo
7	Tepus	Giripanggung Sumberwungu Sidoharjo Tepus Purwodadi
8	Semanu	Semanu Pacarejo
9	Karangmojo	Bejiharjo Wiladeg Bendungan Karangmojo Jatiayu
10	Ponjong	Sumbergiri Genjahan
11	Rongkop	Bohol Botodayaan Petir Semugih Karangwuni
12	Semin	Kemejing Bulurejo Candirejo
13	Ngawen	Tancep Sambirejo Watusigar
14	Gedangsari	Mertelu Watugajah Ngalang Tegalrejo
15	Saptosari	Jetis Kepek Kanigoro Monggol Planjan
16	Girisubo	Balong Karangawen Nglindur Jerukwudel

No	Kapanewon	Kalurahan
		Pucung Songbanyu
17	Tanjungsari	Hargosari Kemiri Ngestirejo
18	Purwosari	Giripurwo Giricahyo Giriasih Giritirto

Sumber: Dinas Sosial, PPPA Kabupaten Gunungkidul Tahun 2022

BAB IV
KLASTER I
HAL SIPIL DAN KEBEBASAN

A. Anak yang Diregistrasi dan yang Memiliki Kutipan Akta Kelahiran

Salah satu hak anak yang penting dipenuhi adalah hak asasi mereka dengan salah satunya memastikan tercatat secara kependudukan. Registrasi kelahiran merupakan salah satu hal yang utama dalam melindungi anak. Adanya dokumen mengurangi resiko permasalahan anak. Kewajiban pencatatan sipil ini berdasarkan Undang-Undang Republik Indonesia Nomor 23 Tahun 2006 tentang administrasi kependudukan. Berdasar aturan tersebut diwajibkan bahwa setiap warga negara wajib melakukan registrasi kependudukan.

Dari data yang ada seluruh anak di Gunungkidul telah teregistrasi. Pada 2021 berjumlah 173.462 anak dan 2022 menjadi 153.516 anak. Dilihat dari presentase partisipasi sesuai dengan target yaitu 100%. Artinya seluruh anak telah diregistrasi baik dilihat dari data 18 kecamatan dan data kompilasi kabupaten.

Jumlah anak yang telah diregistrasi di tahun 2021 dan 2022 terbanyak di Kecamatan Wonosari. Anak teregistrasi di Kecamatan Wonosari pada 2021 sebanyak 21.368 dengan presentase 100% dan di 2022 sebanyak 19.117 anak. Sedangkan jumlah paling sedikit anak yang teregistrasi berada di wilayah Kecamatan Girisubo sebanyak 4.726 pada 2021 dan 4.184 pada 2022 dengan capaian 100% pada dua (2) tahun tersebut.

Tabel 4. Jumlah Anak yang Telah Diregistrasi

No	Kapanewon	Jumlah Anak Di Registrasi	
		2021	2022
1	Wonosari	21,368	19,117
2	Nglipar	7,881	6,932
3	Playen	14,526	12,853
4	Patuk	8,304	7,389
5	Paliyan	7,512	6,647
6	Panggang	6,539	5,749
7	Tepus	6,807	5,925
8	Semanu	13,450	11,831
9	Karangmojo	13,307	11,607

10	Ponjong	12,335	10,854
11	Rongkop	5,713	5,045
12	Semin	13,140	11,534
13	Ngawen	8,382	7,532
14	Gedangsari	9,760	8,805
15	Saptosari	9,039	8,073
16	Girisubo	4,726	4,184
17	Tanjungsari	5,928	5,251
18	Purwosari	4,745	4,188
Jumlah		173,462	153,516

Sumber : Dinas Kependudukan dan Pencatatan Sipil Kabupaten Gunungkidul Tahun 2021, dan 2022

Dibandingkan dengan data anak yang diregistrasi, anak yang terlahir dan telah membuat akta kelahiran sebanyak 166,998 anak pada 2021 dan 2022 menjadi 161.083 anak. Dari data tersebut menjelaskan bahwa terdapat penurunan jumlah anak yang membuat akta kelahiran. Menurut data 2022 bahwa hanya 98,42% anak yang memiliki akta kelahiran sedangkan 1,58% belum memiliki akta kelahiran.

Tabel 5. Persentase dan Jumlah Anak Mendapat Kutipan Akta Kelahiran

No	Kapanewon	Presentase dan Jumlah Anak mendapat Kutipan Akta Kelahiran			
		2021		2022	
		Presentase	Jumlah	Presentase	Jumlah
1	Wonosari	96.49	20,617	98.35	20,047
2	Nglipar	97.13	7,655	98.90	7,339
3	Playen	96.27	13,984	98.56	13,545
4	Patuk	97.53	8,099	99.16	7,798
5	Paliyan	96.78	7,270	98.53	6,956
6	Panggung	95.34	6,234	98.68	6,055
7	Tepus	95.67	6,512	97.95	6,199
8	Semanu	96.12	12,928	98.24	12,403
9	Karangmojo	95.27	12,678	98.26	12,171

No	Kapanewon	Presentase dan Jumlah Anak mendapat Kutipan Akta Kelahiran			
		2021		2022	
		Presentase	Jumlah	Presentase	Jumlah
10	Ponjong	95.95	11,836	98.03	11,389
11	Rongkop	96.90	5,536	98.75	5,296
12	Semin	94.54	12,423	97.61	12,011
13	Ngawen	97.80	8,198	98.88	7,974
14	Gedangsari	95.66	9,336	98.14	9,161
15	Saptosari	97.32	8,797	98.74	8,433
16	Girisubo	95.87	4,531	98.29	4,378
17	Tanjungsari	97.00	5,750	98.94	5,504
18	Purwosari	97.24	4,614	98.88	4,424
Rata-Rata/Jumlah		96.27	166,998	98.42	161,083

Sumber : Dinas Kependudukan dan Pencatatan Sipil Kabupaten Gunungkidul Tahun 2021, dan 2022

Dilihat dari data di atas dapat disimpulkan bahwa presentase anak yang memiliki kutipan akta kelahiran mengalami kenaikan dari tahun 2021 ke tahun 2022. Peningkatan jumlah tersebut sebanyak 2,15% dari total penerbitan kutipan akta kelahiran pada anak. Disimpulkan bahwa partisipasi orang tua dalam memenuhi hak pencatatan kepada anak melalui pembuatan akta kelahiran masih kurang.

Selain pembuatan akta kelahiran, masyarakat perlu memperhatikan Peraturan Menteri Dalam Negeri (Permendagri) Nomor 2 Tahun 2016 tentang Kartu Identitas Anak (KIA). KIA merupakan dokumen yang wajib dimiliki oleh anak-anak dan sebagai upaya pemerintah untuk memenuhi kewajiban sebagai warga negara Indonesia. Kartu identitas anak ini dimiliki oleh anak yang dibawah usia tujuh belas (17) tahun dan belum menikah. Sehingga KIA ini wajib dimiliki oleh setiap anak di Indonesia.

Tabel 6. Presentase dan Jumlah Anak yang Mendapat Kartu Identitas Anak

No.	Kapanewon	Anak yang Mendapat Kartu Identitas Anak (KIA)			
		2021		2022	
		Presentase	Jumlah	Presentase	Jumlah
1	Wonosari	22.52	15,095	78.22	19,117

No.	Kapanewon	Anak yang Mendapat Kartu Identitas Anak (KIA)			
		2021		2022	
		Presentase	Jumlah	Presentase	Jumlah
2	Nglipar	21.96	5,799	80.05	6,932
3	Playen	22.12	9,599	77.25	12,853
4	Patuk	22.51	6,168	81.34	7,389
5	Paliyan	21.28	4,607	67.97	6,647
6	Panggung	20.59	4,168	77.47	5,749
7	Tepus	17.37	5,237	84.59	5,925
8	Semanu	20.93	9,993	79.39	11,831
9	Karangmojo	21.98	9,079	74.96	11,607
10	Ponjong	20.59	8,434	76.96	10,854
11	Rongkop	17.94	4,081	77.76	5,045
12	Semin	21.32	8,899	77.62	11,534
13	Ngawen	22.50	6,078	79.39	7,532
14	Gedangsari	23.06	6,972	78.92	8,805
15	Saptosari	21.16	6,076	73.71	8,073
16	Girisubo	17.29	3,477	78.01	4,184
17	Tanjungsari	18.91	4,273	79.66	5,251
18	Purwosari	21.10	2,746	70.53	4,188
Jumlah		21.12	120.781	77.54	153.516

Sumber : Dinas Kependudukan dan Pencatatan Sipil Kabupaten Gunungkidul Tahun 2021, dan 2022

Dari data di atas dapat dilihat bahwa persentase anak yang memiliki KIA meningkat sebanyak 56,42%. Peningkatan ini dapat dilihat dari presentase pada tahun 2021 sebanyak 21.12% dan tahun 2022 sebanyak 77.54%. Hal ini juga dapat dilihat dari selisih pada 2021 dan 2022 sebanyak 32.735. Kepemilikan buku KIA juga sudah dimiliki oleh setiap anak. Dapat dilihat dari data di bawah bahwa 100% orang memiliki buku KIA dari tahun 2021 hingga 2022. Angka tersebut menunjukkan bahwa partisipasi masyarakat untuk mendaftarkan dan membuat KIA lebih meningkat.

BAB V
KLASTER II
LINGKUNGAN KELUARGA DAN PENGASUHAN ALTERNATIF

A. Pencegahan Perkawinan Anak

Perkawinan anak merupakan perkawinan yang dialami anak dibawah usia 18 tahun baik laki-laki maupun perempuan. Menurut Undang-Undang Nomor 35 Tahun 2014 tentang perlindungan anak bahwa usia anak yaitu dibawah 18 tahun. Usia pernikahan secara hukum Undang-Undang Nomor 16 Tahun 2019 menyatakan bahwa minimal usia 19 tahun. Sehingga perkawinan anak yang ada melanggar aturan hukum. Faktor terjadinya perkawinan anak ini antara lain tradisi/budaya, perbuatan zina, kehamilan tidak diinginkan, dan persoalan ekonomi.

Perkawinan anak merupakan tindakan yang melanggar hak-hak anak. Baik berjenis perempuan maupun laki-laki. Hal itu dikarenakan anak-anak masih di dalam masa pertumbuhan dan rentan dengan permasalahan-permasalahan. Pertama, anak tidak mendapatkan hak dasarnya. Kedua, putusnya akses pendidikan tinggi. Ketiga, hilangnya akses kesehatan reproduksi dan sesual karena berpotensi memiliki permasalahan kehamilan dan persalinan. Anak juga akan beresiko mengalami permasalahan kekerasan dalam rumah tangga karena belum siap dalam segi psikologis, fisik dan rutinitas kehidupan berumah tangga. Bagi anak perempuan, perkawinan anak dapat menyebabkan munculnya masalah baru.

Sayangnya, permasalahan perkawinan anak ini tidak dapat dihindari. Dari berbagai faktor yang ada, orang tua memilih untuk melakukan perkawinan bagi anaknya. Seseorang yang belum berusia 19 tahun maka perlu mengajukan dispensasi perkawinan yang dikeluarkan oleh Pengadilan Agama setempat. Permohonan dispensasi nikah ini diajukan oleh orang tua atau wali dari anak. Masalah perkawinan anak ini masih terjadi di Kabupaten Gunungkidul. Dari data dibawah dapat dilihat jumlah permohonan dispensasi yang diajukan kepada Pengadilan Agama.

Tabel 7. Data Jumlah Pengantin Dispensasi Pengadilan Agama Tahun 2020-2022

No.	Kapanewon	Tahun		
		2020	2021	2022
1	Wonosari	22	12	13
2	Playen	11	14	8
3	Paliyan	6	7	5

No.	Kapanewon	Tahun		
		2020	2021	2022
4	Panggung	7	7	5
5	Semanu	16	21	10
6	Tepus	15	8	11
7	Rongkop	10	14	6
8	Karangmojo	13	14	12
9	Ponjong	18	22	21
10	Ngawen	11	3	8
11	Semin	9	9	10
12	Nglipar	4	7	8
13	Patuk	4	7	6
14	Saptosari	20	15	23
15	Gedangsari	16	16	5
16	Girisubo	13	4	1
17	Tanjungsari	31	23	5
18	Purwosari	13	10	6
Jumlah		239	213	163

Sumber : Pengadilan Agama Wonosari Tahun 2020, 2021, dan 2022

Dari data di atas dapat menunjukkan bahwa ada penurunan jumlah anak yang mengajukan dispensasi pernikahan. Pada 2020 sebanyak 239 anak mengajukan dispensasi pernikahan, sedangkan 2021 turun menjadi 213. Dilihat dari tahun 2021 dan 2022 jumlah yang mengajukan dispensasi pernikahan mengalami penurunan sebanyak 50 pengajuan kasus ini. Pada tahun 2022 jumlah yang mengajukan dispensasi sebanyak 163 lebih sedikit daripada tahun sebelumnya yaitu sebanyak 213.

B. Lembaga Layanan Konsultasi Keluarga

Kepemilikan terhadap sumber pendapatan dan pekerjaan merupakan salah satu hak penduduk sebagai warga negara. Dengan demikian, pemerintah berkewajiban Dalam membantu permasalahan keluarga yang berada di masyarakat, maka pemerintah maupun swasta membentuk lembaga-lembaga untuk membantu mengatasi berbagai masalah sosial psikologis keluarga, Lembaga tersebut dibentuk dengan maksud mampu meningkatkan kesejahteraan didalam lingkup keluarga. Didalam lembaga dapat memberikan pelayanan baik konseling, konsultasi, pemberian informasi, dan program-program sosial lainnya.

Untuk mengatasi masalah keluarga yang ada di Gunungkidul, maka beberapa lembaga mendirikan lembaga, organisasi maupun komunitas pelayanan sosial untuk membantu menyelesaikan permasalahan keluarga. Lembaga bentukan pemerintah maupun masyarakat dapat memberikan kontribusi untuk penyelesaian dan mengurangi permasalahan yang ada di keluarga. Berikut data lembaga layanan konsultasi keluarga yang ada di Gunungkidul.

Tabel 8. Lembaga Layanan Konsultasi Keluarga di Gunungkidul Tahun 2022

No.	Lembaga	Jumlah Lembaga	Jumlah Layanan
1	LK3/Lembaga Konsultasi Kesejahteraan Keluarga	1	5
2	BKB/Bina Keluarga Balita	38	5
3	BKR/Bina Keluarga Remaja	38	5
4	PPKS/Pusat Pelayanan Keluarga Sejahtera	18	5
5	Pusaka Sakinah	3	5
6	PUSPAGA	1	5

Sumber : Dinas Sosial, PPPA Kab. Gunungkidul, DPMKP2KB Kab. Gunungkidul, dan Kemenag Kabupaten Gunungkidul Tahun 2022

1. Lembaga konsultasi kesejahteraan keluarga (LK3)

Lembaga ini adalah lembaga yang fokus pada pengatasan permasalahan sosial psikologis yang terjadi pada keluarga. LK3 bermaksud untuk menciptakan keluarga yang sejahtera dan memiliki ketahanan sosial keluarga melalui berbagai pelayanan. Salah satu layanannya adalah dapat merujuk penerima manfaat ke lembaga pelayanan yang lebih professional.

2. Bina Keluarga Balita (BKB)

Bina Keluarga Balita ini didirikan untuk membantu keluarga dalam peningkatan pengetahuan, keterampilan dan kesadaran bagi ibu serta keluarga dalam mendampingi bayi dibawah lima tahun (balita). Salah satu upayanya yaitu dengan membina tumbuh kembang anak melalui berbagai kegiatan yang merangsang fisik, motorik, kecerdasan, sosial, emosional dan moral anak.

3. Bina Keluarga Remaja (BKR)

Bina keluarga remaja adalah tempat dimana seluruh anggotanya keluarga yang memiliki remaja yang berusia 10-24 tahun. BKR ini dibentuk atas berdasarkan munculnya permasalahan sosial yang dialami remaja. Mulai dari permasalahan seks bebas, kenakalan remaja, narkoba, dan minuman keras. Didalam bina keluarga remaja

ini, orang tua diminta untuk memahami kondisi perkembangan remaja, berkomunikasi secara efektif antara orang tua dengan remaja, dan berperan utuh dalam keluarga sesuai perannya.

4. Pusat Pelayanan Keluarga Sejahtera (PPKS)

PPKS adalah wadah kegiatan yang dibentuk untuk masyarakat dalam penyelenggaraan keluarga. Program yang dilakukan PPKS yaitu mengikutsertakan keluarga secara utuh, memberikan informasi serta edukasi untuk permasalahan keluarga. Selain itu PPKS berperan untuk memberikan konsultasi, konseling dan pembinaan serta rujukan dalam permasalahan keluarga.

5. Pusaka Sakinah

Pusat Pelayanan Keluarga Sakinah (Pusaka Sakinah) adalah salah satu layanan Kantor Urusan Agama (KUA). Pusaka Sakinah berperan penting dalam penguatan dan pembinaan bagi calon pengantin (catin) maupun pasangan suami istri yang sudah berkeluarga. Pusaka sakinah fokus pada peningkatan kualitas keluarga, pembagian peran perspektif gender dan urusan kekerasan dalam rumah tangga.

6. Pusat Pembelajaran Keluarga (PUSPAGA)

Puspaga adalah unit layanan untuk keluarga yang diinisiasi oleh Kementerian Pemberdayaan Perempuan dan Perlindungan Anak. Puspaga ini memberikan layanan pendampingan baik informasi, konseling dan edukasi bagi keluarga. Layanan Puspaga ini berfungsi untuk penyelenggaraan *one stop service*/layanan satu pintu keluarga *holistic integrative* berbasis hak anak.

C. Lembaga Pengasuhan Alternatif

Lembaga ini mengupayakan pengembangan anak usia dini dilakukan dengan mendampingi anak yang Lembaga pengasuhan alternatif adalah lembaga yang ada di masyarakat untuk membantu dalam pengasuhan anak-anak yang terlantar baik secara ekonomi maupun sosial. Pengasuhan alternatif ini diberikan agar upaya hak dasar anak dapat terpenuhi. Pengasuhan berbasis lembaga ini dilaksanakan oleh pihak diluar keluarga mereka. Sehingga pengasuhan alternatif ini sebagai bentuk pengasuhan berbasis keluarga pengganti.

Lembaga pengasuhan alternative ini dapat dicontohkan seperti Pondok Pesantren, Lembaga kesejahteraan sosial anak, taman sejahtera anak, dan organisasi sosial. Lembaga-lembaga tersebut memiliki peran penting dalam mengupayakan hak dasar anak khususnya perlindungan tempat tinggal bagi anak yang memiliki permasalahan keluarga. Berikut jumlah lembaga-lembaga pengasuhan alternatif yang ada di Gunungkidul.

Tabel 9. Jumlah Lembaga Pengasuhan Alternatiff Tahun 2022

No	Lembaga	Jumlah	Keterangan
1	Pesantren	41	Kementerian Agama
2	Lembaga Kesejahteraan Sosial Anak (LKSA)	20	Kementerian Sosial
3	Taman Sejahtera Anak (TAS)	14	Kementerian Sosial
4	Organisasi Sosial (OrSos)	26	Kementerian Sosial

Sumber : Dinas Sosial, PPPA Kab. Gunungkidul, dan Kemenag Kab. Gunungkidul Tahun 2022

Dilihat dari data diatas bahwa pondok pesantren menjadi lembaga pengasuhan alternatif terbanyak di kabupaten. Pondok pesantren yang ada di Gunungkidul sebanyak 41 dan Organisasi Sosial (orsos) dengan jumlah 26 lembaga. Sedangkan Lembaga Kesejahteraan Sosial Anak (LKSA) di bawah Kementerian Sosial berjumlah 20 lembaga. Taman Sejahtera Anak paling rendah yaitu 14 lembaga.

D. Pengembangan Pendidikan Anak Usia Dini Holistik dan Integratif (PAUD HI)

Pengembangan Pendidikan Anak Usia Dini (PAUD) Holistik Integratif diatur dalam Peraturan Presiden RI No 60 Tahun 2013 tentang Pengembangan PAUD HI. Lembaga ini mengupayakan pengembangan anak usia dini dilakukan dengan mendampingi anak yang beragam. Kegiatan yang dilakukan fokus pada stimulan, sistematika dan edukatif. PAUD HI ini tersebar luas di seluruh kecamatan Kabupaten Gunungkidul, berikut daftar PAUD HI yang ada.

Tabel 10. Data PAUD HI Kabupaten Gunungkidul Tahun 2022

No	Kapanewon	TK (sederajat)	KB Sederajat)	TPA	Satuan Pendidikan Sejenis (SPS)	Total
1	Panggang	25	22	0	2	49
2	Paliyan	43	11	0	12	66
3	Saptosari	36	33	0	1	70
4	Tepus	22	26	0	4	52
5	Rongkop	29	25	0	4	58
6	Semanu	35	24	0	22	81
7	Ponjong	52	22	2	18	94
8	Karangmojo	44	25	2	14	85
9	Wonosari	81	32	9	35	157
10	Playen	77	30	2	5	114
11	Patuk	37	13	1	13	64
12	Gedangsari	33	20	1	15	69

No	Kapanewon	TK (sederajat)	KB Sederajat)	TPA	Satuan Pendidikan Sejenis (SPS)	Total
13	Nglipar	39	26	1	4	70
14	Ngawen	26	26	0	6	58
15	Semin	38	31	2	8	79
16	Purwosari	16	25	0	1	42
17	Girisubo	21	15	1	2	39
18	Tanjungsari	18	23	0	3	44
Jumlah		672	429	21	169	1291

Sumber : Dinas Pendidikan Kabupaten Gunungkidul Tahun 2022

Data PAUD HI di Gunungkidul menunjukkan bahwa data TK berjumlah 672. Sedangkan data kelompok bermain (KB) berjumlah 429. Dari 2 jumlah layanan TK dan KB dapat disimpulkan bahwa lebih banyak layanan TK daripada KB. Selain itu Satuan Pendidikan Sejenis (SPS) yang ada di Gunungkidul berjumlah 169.

E. Ruang Bermain Ramah Anak

Kegiatan bermain anak tidak hanya di luar ruangan saja. Penyediaan ruang bermain anak menjadi salah satu hak yang perlu dipenuhi oleh anak-anak. Ruang ini digunakan untuk kegiatan bermain yang nyaman, aman dan terlindungi. Di ruang ramah anak ini perlu diperhatikan beberapa hal yaitu tidak membahayakan anak, meningkatkan tumbuh kembang anak baik fisik, spiritual, intelektual, sosial dan moral.

Ruang bermain anak juga diperlukan baik didalam ruang maupun di luar ruang. Maka dari itu, pembuatan ruang bermain anak menjadi hal penting untuk ditindaklanjuti. Ruang bermain anak fokus pada tempat untuk melatih keterampilan baik kognitif dan motoric anak. Ruang bermain ramah anak yang diupayakan yaitu Ruang Bermain Ramah Anak (RBKA) dengan menyesuaikan standar ruang bermain. Kabupaten Gunungkidul memiliki beberapa Ruang Bermain Ramah Anak yang berada di kantor-kantor dinas pemerintah.

Tabel 11. Ruang Bermain Ramah Anak Di Dalam Ruang

No	RBRA	Alamat
1	RBRA Dinas Pendidikan	Jl. Pemuda No.32, Rejosari, Wonosari, Kec. Wonosari, Kabupaten Gunung Kidul, Daerah Istimewa Yogyakarta 55851
2	RBRA Dinas Kependudukan dan Pencatatan Sipil	l. Kasatrian No.36, Kepek, Kec. Wonosari, Kabupaten Gunung Kidul, Daerah Istimewa Yogyakarta 55813

No	RBRA	Alamat
3	RBRA Terminal Dhasinarga	Jl. Insinyur Darmakum Darmokusumo, Selang V, Selang, Kec. Wonosari, Kabupaten Gunung Kidul, Daerah Istimewa Yogyakarta 55851
4	RBRA Mal Pelayanan Publik	Jl. Insinyur Darmakum Darmokusumo, Selang V, Selang, Kec. Wonosari, Kabupaten Gunung Kidul, Daerah Istimewa Yogyakarta 55851
5	RBRA Perpustakaan Dhaksinarga	Jl. Kasatrian No.36, Purbosari, Kepek, Kec. Wonosari, Kabupaten Gunung Kidul, Daerah Istimewa Yogyakarta 55813
6	RBRA Puskesmas Saptosari	Jl. Pantai Sel. Jawa, Bulurejo, Kepek, Kec. Saptosari, Kabupaten Gunung Kidul, Daerah Istimewa Yogyakarta 55871
7	RBRA Puskesmas Wonosari I	Jl. Baron No.Km. 2, Karang Duwet II, Karangrejek, Kec. Wonosari, Kabupaten Gunung Kidul, Daerah Istimewa Yogyakarta 55851
8	RBRA Puskesmas Ponjong I	Jl. Sultan Agung No.62 Kerjo II Ds. Genjahan, Kec. Ponjong, Kerjo II, Genjahan, Kec. Ponjong, Kabupaten Gunung Kidul, Daerah Istimewa Yogyakarta 55892

Sumber : Dinas PUPR Kabupaten Gunungkidul Tahun 2022

Data diatas menunjukkan bahwa terdapat 8 dinas dan lembaga pemerintah yang memiliki ruang bermain ramah anak khususnya di dalam ruang. Tersebaranya ruang ramah anak ini berada di lembaga pemerintah yang berhubungan dengan bidang kesehatan, kependudukan dan catatan sipil serta pendidikan. Mulai dari Dinas Pendidikan, Terminal Dhaksinarga, Mal Pelayanan Publik dan puskesmas. Hal ini perlu dilakukan oleh lembaga-lembaga lain untuk membantu penyediaan ruang bermain ramah anak. Selain data ruang bermain anak di dalam ruang, ruang bermain di luar ruangan juga diperlukan.

Tabel 12. Ruang Bermain Ramah Anak di Luar Ruang Tahun 2022

No	RBRA	Alamat
1	Taman Kebon Pelem	Jl. Pemuda No.32, Rejosari, Wonosari, Kec. Wonosari, Kabupaten Gunung Kidul, Daerah Istimewa Yogyakarta 55851
2	Taman Pancuran Wonosari	l. Kasatrian No.36, Kepek, Kec. Wonosari, Kabupaten Gunung Kidul, Daerah Istimewa Yogyakarta 55813
3	RBRA Perpustakaan Dhaksinarga	Jl. Kasatrian No.36, Purbosari, Kepek, Kec. Wonosari, Kabupaten Gunung Kidul, Daerah Istimewa Yogyakarta 55812
4	RBRA TPA Wukirsari Baleharjo	Wukirsari, Baleharjo, Wonosari

No	RBRA	Alamat
5	RBRA Taman Batas Kota Semin-Sukoharjo	Kalurahan Candirejo, Kapanewon Semin
6	RBRA Taman Batas Kota Ngawen-Klaten	Kalurahan Sambirejo, Kapanewon Ngawen
7	RBRA Taman Batas Kota	Siyono Tengah, Logandeng, Kec. Playen, Kabupaten Gunung Kidul, Daerah Istimewa Yogyakarta 55861
8	RBRA Taman Hutan Kota	Tawarsari, Kalurahan Wonosari, Kapanewon Wonosari

Sumber : Dinas Lingkungan Hidup Kabupaten Gunungkidul, dan Dinas PUPR Kabupaten Gunungkidul Tahun 2022

Tersedianya ruang bermain ramah anak di luar ruangan di Kabupaten Gunungkidul berjumlah 8 RBRA. Ruang bermain di luar ruangan ini mayoritas tersebar di Kapanewon Wonosari. Ruang bermain ramah anak di luar ruangan ini mayoritas berbentuk taman. Salah satu contoh ruang bermain di luar ruangan yaitu Taman Pancuran Wonosari.

F. Rute Aman Selamat ke dan dari Sekolah (RASS)

Salah satu layanan yang diberikan untuk memfasilitasi anak pergi dan pulang sekolah secara aman adalah Rute Aman Selamat ke dan dari Sekolah (RASS). Layanan ini diberikan untuk mengupayakan perlindungan anak untuk datang ke sekolah. Di Kabupaten Gunungkidul terdapat beberapa layanan RASS ini.

Tabel 13. Program Rute Aman Selamat ke dan dari Sekolah

No	Program	Penyelenggara
1	Bus Sekolah	Dinas Perhubungan Kabupaten Gunungkidul
2	Pemilihan Pelajar Pelopor Keselamatan LLAJ	Dinas Perhubungan Kabupaten Gunungkidul
3	Pengamanan Kegiatan Sekolah	Dinas Perhubungan Kabupaten Gunungkidul
4	<i>Outing Class</i>	Dinas Perhubungan Kabupaten Gunungkidul

Sumber : Dinas Perhubungan Kabupaten Gunungkidul Tahun 2022

Di Kabupaten Gunungkidul terdapat beberapa layanan RASS seperti pelayanan bus sekolah yang diinisiasi oleh Dinas Perhubungan Kabupaten Gunungkidul. Selain itu juga adanya pemilihan pelajar pelopor keselamatan LLAJ yang juga diinisiasi oleh Dinas

Perhubungan. Sekolah juga melaksanakan program Pengamanan Kegiatan Sekolah dan *outing class* yang masih diselenggarakan oleh Dinas Perhubungan.

BAB VI
KLASTER III
KESEHATAN DASAR DAN KESEJAHTERAAN

A. Persalinan di Fasilitas Pelayanan Kesehatan

Fasilitas pelayanan kesehatan adalah fasilitas yang menyediakan pelayanan kesehatan baik dari klinik, puskesmas, dan rumah sakit. Fasilitas kesehatan berupaya memberikan pelayanan baik promotif, preventif dan kuratif, Fasilitas ini merupakan salah satu fasilitas public yang digunakan masyarakat untuk meningkatkan derajat kesehatan.

Fasilitas kesehatan cukup lengkap untuk menangani ibu yang melahirkan. Menurut Peraturan Menteri Kesehatan Nomor 97 Tahun 2014 menyatakan bahwa persalinan harus dilakukan di fasilitas pelayanan kesehatan. Hal ini dilakukan untuk mengurangi resiko angka kematian pada persalinan ibu dan bayi. Dari aturan tersebut juga menjelaskan bahwa dilarang untuk melakukan persalinan di luar fasilitas kesehatan. Salah satu factor ibu harus bersaling di fasilitas kesehatan adalah tersedianya tenaga kesehatan yang professional. Tenaga kesehatan adalah orang yang sudah berkompentensi dan ahli dalam membantu persalinan ibu dan bayi.

Tabel 14. Persentase Persalinan melalui Tenaga Kesehatan di Fasilitas Kesehatan

No	Kapanewon	2020 (%)	2021 (%)	2022 (%)
1	Nglipar	100.00	100.00	100.00
2	Gedangsari	99.76	99.15	99.30
3	Patuk	100.00	100.00	100.00
4	Rongkop	98.80	98.31	99.50
5	Girisubo	99.53	99.17	99.17
6	Ponjong	100.00	100.00	100.00
7	Wonosari	99.88	100.00	99.85
8	Karangmojo	100.00	99.80	99.75
9	Panggung	100.00	100.00	100.00
10	Purwosari	99.54	100.00	100.00
11	Tepus	99.01	99.11	99.05
12	Tanjungsari	100.00	100.00	100.00
13	Paliyan	100.00	100.00	100.00
14	Saptosari	99.49	100.00	100.00
15	Ngawen	100.00	100.00	100.00

No	Kapanewon	2020 (%)	2021 (%)	2022 (%)
16	Semanu	100.00	99.32	99.80
17	Semin	100.00	100.00	99.85
18	Playen	100.00	100.00	100.00
Jumlah		99.83	99.76	99.80

Sumber : Dinas Kesehatan Kabupaten Gunungkidul Tahun 2020, 2021, dan 2022

Dilihat dari data diatas terjadinya ketidakstabilan pada persentase persalinan ibu di fasilitas kesehatan. Artinya di tahun 2020 persalinan di fasilitas kesehatan hanya 99.83%. Sedangkan tahun 2020 turun menjadi 99.76%. Pada 2022 naik menjadi 99.80%. Artinya terdapat kenaikan pada tahun 2021 ke 2022 yang artinya partisipasi ibu bersalin di fasilitas kesehatan meningkat jauh lebih baik.

1. Cakupan Imunisasi Dasar Lengkap

Pemberian imunisasi dasar lengkap penting dilakukan, hal ini bertujuan untuk membentuk kekebalan tubuh agar tidak mudah terinfeksi virus penyebab penyakit dikarenakan tubuh bayi memiliki tingkat imunitas yang rendah. Hal ini tentu membutuhkan kesadaran dan pemahaman dari masyarakat tentang pentingnya imunisasi. Upaya peningkatan kesadaran dan pemahaman masyarakat tersebut dapat dilakukan dengan upaya peningkatan advokasi dan sosialisasi, monitoring dan Evaluasi capaian imunisasi secara rutin dan penggerakan kader.

Pemerintah Kabupaten Gunungkidul terus berupaya dalam rangka meningkatkan cakupan imunisasi dengan cara sinergitas lintas sektor. Hal ini bertujuan untuk menurunkan kesakitan, kecatatan dan kematian akibat penyakit. Anak yang tidak diimunisasi lengkap maka tidak memiliki kekebalan sempurna terhadap penyakit-penyakit berbahaya sehingga mudah tertular penyakit, menderita sakit berat, serta menderita cacat bahkan beresiko meninggal dunia.

Tabel 15. Cakupan Imunisasi Dasar Lengkap

No	Kapanewon	Puskesmas	2021	2022
			%	%
1	Nglipar	Nglipar I	90,3	98,7
2		Nglipar II	93,8	98,9
3	Gedangsari	Gedangsari I	108,3	98,3
4		Gedangsari II	71,8	96,4

No	Kapanewon	Puskesmas	2021	2022
			%	%
5	Patuk	Patuk I	107,3	97,8
6		Patuk II	108,1	95,3
7	Rongkop	Rongkop	88,6	99,2
8	Girisubo	Girisubo	122,1	99,6
9	Ponjong	Ponjong I	104,3	97,8
10		Ponjong II	93,1	97,2
11	Wonosari	Wonosari I	86,8	100,0
12		Wonosari II	139,2	100,0
13	Karangmojo	Karangmojo I	98,9	96,3
14		Karangmojo II	89,4	96,3
15	Panggung	Panggung I	100	96,3
16		Panggung II	107,7	99,4
17	Purwosari	Purwosari	94,5	93,0
18	Tepus	Tepus I	97,8	100,0
19		Tepus II	90	98,2
20	Tanjungsari	Tanjungsari	100,4	99,3
21	Paliyan	Paliyan	96,8	96,3
22	Saptosari	Saptosari	106,9	99,3
23	Ngawen	Ngawen I	99,5	99,5
24		Ngawen II	89,6	96,9
25	Semanu	Semanu I	100	95,0
26		Semanu II	92,5	98,7
27	Semin	Semin I	96,9	98,1
28		Semin II	74,1	97,5
29	Playen	Playen I	122,8	100,0
30		Playen II	102,5	97,0
Jumlah			100,3	98

Sumber : Dinas Kesehatan Kabupaten Gunungkidul Tahun 2021, dan 2022

Berdasarkan data dari Dinas Kesehatan Kabupaten Gunungkidul, capaian pemberian imunisasi dasar sudah menunjukkan hasil yang baik karena capaian lebih

dari 90%. Namun jika dilihat dari sebaran wilayah, belum semua Kapanewon mencapai 100%. Berdasarkan data tersebut menunjukkan adanya penurunan prosentase cakupan imunisasi dasar, dengan adanya penurunan prosentase cakupan imunisasi dasar lengkap ini beresiko bayi memiliki imunitas rendah dan rentan terhadap penyakit.

2. Angka Kematian Bayi

Salah satu tolok ukur pencapaian pembangunan di bidang kesehatan adalah rendahnya angka kematian bayi. Suatu daerah dapat dinilai berhasil pembangunan kesehatannya bila angka kematian bayi rendah. Angka kematian bayi rendah bila kurang dari 30 kematian bayi per seribu kelahiran hidup. Informasi jumlah kematian bayi di Kabupaten Gunungkidul tahun 2020 sampai dengan tahun 2022 disajikan pada Tabel berikut:

Tabel 16. Angka Kematian Bayi Kabupaten Gunungkidul

No	Kapanewon	2020		2021		2022	
		Jumlah	per 1000 KH	Jumlah	per 1000 KH	Jumlah	per 1000 KH
1	Nglipar	4	10,99	4	11,80	3	10,07
2	Gedangsari	5	10,00	7	14,64	6	12,82
3	Patuk	4	10,23	3	8,77	1	3,53
4	Rongkop	2	7,87	2	8,40	4	19,51
5	Girisubo	2	9,39	2	8,20	3	16,95
6	Ponjong	6	11,81	7	13,46	8	17,28
7	Wonosari	10	13,39	9	12,15	3	4,33
8	Karangmojo	5	8,96	7	16,36	4	9,01
9	Panggung	2	6,67	2	6,56	2	6,85
10	Purwosari	2	9,17	4	23,39	0	0,00
11	Tepus	3	10,31	3	11,28	3	12,99
12	Tanjungsari	3	11,63	2	7,84	2	9,22
13	Paliyan	0	-	0	-	5	14,97
14	Saptosari	1	2,54	2	5,42	5	14,93
15	Ngawen	1	2,58	2	5,60	4	11,94
16	Semanu	5	8,40	6	11,21	14	28,51
17	Semin	6	9,60	11	18,74	9	17,68
18	Playen	3	4,37	1	1,54	5	8,49

No	Kapanewon	2020		2021		2022	
		Jumlah	per 1000 KH	Jumlah	per 1000 KH	Jumlah	per 1000 KH
	Jumlah	64	8,38	74	10,33	81	12,39

Sumber : Dinas Kesehatan Kabupaten Gunungkidul Tahun 2020, 2021, dan 2022

Berdasarkan data yang berasal dari Dinas Kesehatan Kabupaten Gunungkidul tahun 2023 masih terdapat wilayah yang mengalami penurunan angka kematian bayi seperti Kapanewon Nglipar, Gedangsari, Patuk, Wonosari, Karangmojo, Purwosari dan Semin. Namun, masih ada pula penambahan kasus angka kematian bayi di beberapa kapanewon, diantaranya Kapanewon Rongkop, Girisubo, Ponjong, Paliyan, Saptosari, Ngawen, Semanu dan Playen. Dengan masih ditemukannya angka kematian bayi di Kabupaten Gunungkidul menjadi sebuah catatan diperlukannya peningkatan kualitas layanan kesehatan, khususnya layanan kesehatan pada ibu hamil dan melahirkan, serta pelayanan kesehatan pada bayi pasca dilahirkan

3. Angka Kematian Ibu

Angka Kematian Ibu (AKI) merupakan rasio kematian pada ibu selama masa kehamilan, masa persalinan dan masa nifas yang bias disebabkan oleh kehamilan, nifas atau pengelolaannya pada setiap 100.000 kelahiran hidup (Kemenkes, 2018). Angka Kematian Ibu (AKI) merupakan suatu indikator keberhasilan pada upaya kesehatan ibu dan derajat kesehatan masyarakat. Angka Kematian Ibu (AKI) ini menggambarkan rasiko yang mungkin dihadapi oleh seorang ibu hamil selama kehamilan dan saat melahirkan. AKI ini dapat dipengaruhi oleh status Gizi, kondisi social ekonomi, kondisi kesehatan menjelang kehamilan, kejadian komplikasi pada masa kehamilan dan kelahiran, serta ketersediaan dan akses fasilitas pelayanan kesehatan. Angka Kematian Ibu yang terdapat di Kabupaten Gunungkidul pada tahun 2020 sampai dengan tahun 2023 disajikan dalam table 3.3 berikut:

Tabel 17. Angka Kematian Ibu di Kabupaten Gunungkidul Tahun 2020-2022

No	Kapanewon	2020		2021		2022	
		Jumlah	Per 100 rb KH	Jumlah	Per 100 rb KH	Jumlah	Per 100 rb KH
1	Nglipar	1	274,73	-	-		
2	Gedangsari	0	-	0	-		

3	Patuk	1	255,75	2	584,80	1	353,35
4	Rongkop	0	-	0	-		
5	Girisubo	0	-	0	-		
6	Ponjong	0	-	0	-		
7	Wonosari	1	133,87	4	539,81	2	288,6
8	Karangmojo	0	-	1	233,64		
9	Panggang	1	333,33	0	-		
10	Purwosari	0	-	0	-		
11	Tepus	0	-	1	375,94	1	432,9
12	Tanjungsari	0	-	1	392,16		
13	Paliyan	0	-	0	-		
14	Saptosari	1	253,81	1	271,00		
15	Ngawen	0	-	0	-		
16	Semanu	0	-	4	747,66		
17	Semin	1	160,00	1	170,36		
18	Playen	1	145,77	1	154,08		
Jumlah		7	91,67	16	223,43	4	61,2

Sumber : Dinas Kesehatan Kabupaten Gunungkidul Tahun 2020, 2021, dan 2022

Tahun 2020 Angka Kematian Ibu (AKI) di Kabupaten Gunungkidul sebanyak 7 kasus kematian. Pada tahun 2021 AKI mengalami kenaikan, hal ini kemungkinan bisa disebabkan karena masih terdampak Pandemi Covid 19, sehingga berdampak pada kondisi kesehatan ibu dan bayi. Berbagai upaya tentu dilakukan oleh pemerintah dalam meminimalkan kasus Kematian Ibu, upaya tersebut berdampak baik hal ini dapat dilihat dari menurunnya angka kematian ibu pada tahun 2022. Berbagai upaya pencegahan kasus kematian ibu dapat dilakukan dengan berbagai cara diantaranya adalah:

a. Pencegahan Kasus Anemia pada Ibu Hamil

Anemia pada ibu hamil berkaitan dengan mortalitas dan morbiditas pada ibu dan bayi. WHO menyebutkan 40% kematian ibu di negara berkembang berkaitan dengan anemia pada masa kehamilan. Anemia dan kekurangan energi kronis (KEK) pada ibu hamil menjadi penyebab utama terjadinya perdarahan serta infeksi yang merupakan faktor kematian ibu (Kemenkes, 2018).

b. Pelayanan ANC Terpadu

Pelayanan ANC dilaksanakan secara komprehensif, terpadu dan berkualitas bertujuan untuk mendeteksi dan pencegahan dini masalah kesehatan atau penyakit dan menghindari *missed opportunity* yang diselenggarakan dengan efektif dan efisien (Kemenkes, 2015). Pelayanan ANC terpadu merupakan upaya pencegahan masalah kesehatan/ penyakit yang dapat mempengaruhi kehamilan, pertumbuhan janin, serta komplikasi kehamilan yang dapat mengancam kehidupan ibu dan bayi seperti KEK, anemia, kurang yodium, HIV/ AIDS, malaria, TB dan lain sebagainya.

c. Kecepatan dan Ketepatan Penanganan pada Fasilitas Rujukan

Kematian ibu yang disebabkan oleh perdarahan merupakan kasus kematian yang dapat dicegah. Kecepatan dan ketepatan dalam tatalaksana kedaruratan obstetric merupakan kunci dari pencegahan kematian ibu hamil dengan perdarahan.

d. Meningkatkan kemampuan petugas dalam mengenali gejala kegawatan obstetric, khususnya perdarahan post partum.

e. Meningkatkan kualitas rujukan termasuk rujuk balik

4. Kemitraan Antar Perangkat Daerah (PD) dan/atau Masyarakat dalam Mencegah AKB dan AKI

Angka Kematian Bayi (AKB) dan Angka Kematian Ibu (AKI) adalah salah satu indikator derajat kesehatan negara, disebut demikian karena AKI dan AKB menunjukkan kemampuan dan kualitas pelayanan kesehatan yang ada di Negara tersebut. Berbagai upaya dilakukan dalam rangka mencegah terjadinya AKB dan AKI, salah satunya adalah adanya kemitraan antar Perangkat Daerah (PD). Kemitraan pencegahan AKB dan AKI yang ada di Kabupaten Gunungkidul disajikan dalam tabeh 3.4 berikut ini:

Tabel 18. Kemitraan Antar Perangkat Daerah (PD) dan/atau Masyarakat dalam Mencegah AKB dan AKI

No.	Nama Perangkat Daerah/Masyarakat	Jenis/Kegiatan
1	Dinas Kesehatan	Mengkoordinasikan proses rujukan pelayanan dan pendampingan terhadap ibu hamil, ibu bersalin, ibu nifas dan bayi baru lahir agar dapat berjalan dengan baik di tingkat Kabupaten
2	Dinas Sosial, PPPA	Penjaminan Pelayanan Ibu bersalin dan bayi baru lahir (Garba)

No.	Nama Perangkat Daerah/Masyarakat	Jenis/Kegiatan
3	Dinas Pemberdayaan Masyarakat dan Kalurahan, Pengendalian Penduduk dan Keluarga Berencana	Meningkatkan kesadaran public dan mendorong perubahan perilaku masyarakat untuk percepatan penurunan AKI &AKB di tingkat Kabupaten
4	RSUP Dr. Sardjito	Sebagai Faskes Rujukan Kasus Kegawatdaruratan pada Ibu hamil/bersalin/nifas dan bayi baru lahir serta sebagai RS rujukan pemeriksaan skrining hipotiroid kongenital pada bayi baru lahir
5	Badan Perencanaan Pembangunan Daerah Gunungkidul	Mengkoordinasikan, menyinkronisasikan dan memastikan pelaksanaan kebijakan, program, dan kegiatan penurunan AKI AKB antar organisasi perangkat daerah dan pemerintah desa
6	Organisasi Profesi Tenaga Kesehatan Cabang Gunungkidul (IDI,IBI,PPNI, PERSAGI dst)	Melakukan konsolidasi organisasi dan advokasi kesemua stakeholders terkait penguatan profesi dan kesiapan anggota

Sumber : Dinas Kesehatan Kabupaten Gunungkidul Tahun 2022

Kemitraan antar Perangkat Daerah ini bertujuan untuk meminimalkan terjadinya Angka Kematian Bayi dan Angka Kematian Ibu di Kabupaten Gunungkidul dengan melakukan intervensi yang dilakukan secara terkoordinir, terpadu dan bersama-sama melaksanakan program pelayanan KIA pada kelompok sasaran prioritas. Semakin responsive/ tanggap Perangkat Daerah maka penurunan AKI dan AKB akan semakin mudah tercapai. Namun tentunya hal ini juga dipengaruhi oleh sistem informasi/ pencatatan kejadian kematian bayi dan angka kematian ibu yang baik, sehingga dapat membantu pemerintah dalam menentukan langkah atau kebijakan yang sesuai dengan masalah yang ada dan target penurunan AKI dan AKB bisa tercapai

5. Inovasi Penurunan AKB AKI

Angka Kematian Bayi (AKB) dan Angka Kematian Ibu (AKI) merupakan tolok ukur dalam menilai status kesehatan suatu Negara. Apabila AKB dan AKI nya kecil maka bisa dikatakan status kesehatan Negara tersebut baik, dan begitupun sebaliknya apabila AKB dan AKI tinggi maka hal tersebut merupakan hal yang perlu diperhatikan oleh pemerintah. Menurut hasil survei, tinggi atau rendahnya Angka Kematian Ibu (AKI) dan Angka Kematian Bayi (AKB) disuatu negara dapat dilihat dari kemampuan

dalam memberikan pelayanan/ yang bermutu dan menyeluruh (WHO, 2011). Banyak upaya yang dilakukan dalam rangka penurunan AKB dan AKI, salah satunya adalah dengan melakukan inovasi yang dilakukan oleh berbagai pihak, Inovasi yang dilakukan oleh Kabupaten Gunungkidul dalam rangka penurunan AKB dan AKI ditunjukkan pada tabel 3.5 berikut:

Tabel 19. Inovasi Penurunan AKB dan AKI Kabupaten Gunungkidul

No	Uraian Kegiatan	Instansi
1	Canting gelamor (cegah anemia dan bayi lahir stunting dengan gerakan olahan daun kelor)	UPT Puskesmas Ngawen II
2	Gerimis Sesaat "Gerakan Suami Mendampingi Istri saat periksa ANC terpadu"	UPT Puskesmas Paliyan
4	Gerdu Obbama "gerakan terpadu ora ono ibu lan bayi mati"	UPT Puskesmas Rongkop
5	Gema merdu cinta bumil (gerakan masyarakat peduli dan pecinta bumil)	UPT Puskesmas Paliyan
6	Tepus 1 Kelas Family Care (kelas bumil+pendamping)	UPT Puskesmas Tepus 1
8	Tekun Atine (Temukan Kunjungi Obati Anemi) Pusk. Wno I	UPT Puskesmas Paliyan
9	Griya Cinta Puspada(Gerakan ibu dlm upaya cegah stunting pd 1000 HPK	UPT Puskesmas Patuk II
10	Ceting bumia kebaske rok (Pencegahan stunting BBL dengan penurunan anemia bumil dan bebaskan asap rokok)	UPT Puskesmas Karangmojo II
11	ESTIKAWAMIL (eliminasi kematian ibu dan bayi dg grup wa ibu hamil)	UPT Puskesmas Panggang I
13	Deti Milasari Minum Madu (Deteksi Resiko Tinggi Dan Anemia Pada Ibu Hamil Saptosari Dg Pemeriksaan Terpadu	UPT Puskesmas Saptosari
14	Semangka kuning (SEMangat tingkatkan angKA Kunjungan dan kualitas pelayanan ibu anak Untuk cegah stunTing)	UPT Puskesmas Karangmojo I
15	BUbur ayam Pak sahadu (Ibu bersalin aman nyaman pijat bayi akta kelahiran selama hamil di openi)	UPT Puskesmas Girisubo
17	Tim MATA BASARIDA (Tim Penyelamat Wanita dan Bayi Wonosari II)	UPT Puskesmas Wonosari II
18	Gadungku Cantik(gaya hidup dukungan keluarga untuk cegah anemia,stunting,anemia dan KEK)	UPT Puskesmas Semin I
19	Bestine mas wenji (bebas kematian ibu dan neonatus masyarakatkan wanita hamil anc terpadu Puskesmas Ngawen siji)	UPT Puskesmas Ngawen I

No	Uraian Kegiatan	Instansi
21	Remaja Tangguh tanpa anemia Cegah Rungkad Ibu dan Anak (RATU CERIA)	UPT Puskesmas Tepus 1
22	Gitar si mas keting"gerakan ibu pintar simpati mencegah anemia,kek dan stunting	UPT Puskesmas Playen I
23	GEMA PANTAI MESRA(GERakan bersAMA PANTau Ibu hamil MELalui SaRana wA)	UPT Puskesmas Gedangsari I
24	Sipeka dampingi bulita (Sinergi petugas dan Kader dampingi Ibu Hamil Bayi dan Balita)	UPT Puskesmas Semanu II

Sumber : Dinas Kesehatan Kabupaten Gunungkidul Tahun 2022

Inovasi yang dilakukan oleh UPT puskesmas yang ada di Kabupaten Gunungkidul ini dilakukan dalam rangka menurunkan AKB dan AKI, inovasi yang dilakukan ini tentu saja membutuhkan sinergi dan peran dari masyarakat sendiri dalam rangka mencapai tujuan yang diharapkan yakni turunnya AKB dan AKI.

B. Status Gizi Balita

Status gizi balita merupakan keadaan tubuh sebagai akibat konsumsi makanan dan penggunaan zat-zat gizi. Gizi merupakan hal penting untuk menunjang pertumbuhan dan perkembangan balita. Apabila status gizi balita tidak tercukupi, maka dapat mengakibatkan terjadinya komplikasi pada kesehatannya. Penanganan masalah gizi sangat terkait dengan strategi suatu Negara dalam menciptakan Sumber Daya Manusia (SDM) yang sehat, cerdas dan produktif. Upaya peningkatan SDM berkualitas dimulai dengan cara penanganan pertumbuhan anak sebagai bagian dari keluarga dengan asupan gizi dan perawatan yang baik. Status gizi balita di kabupaten Gunungkidul disajikan dalam tabel berikut:

Tabel 20. Status Anak Balita dengan Masalah Gizi Kurang

No	Kapanewon	2020	2021	2022
1	Nglipar	2,57	2,27	2,96
2	Gedang Sari	3,01	2,13	2,81
3	Patuk	5,69	4,87	3,05
4	Rongkop	5,01	6,02	5,29
5	Girisubo	2,93	5,39	5:15
6	Panggang	3,96	6,59	5,45
7	Purwosari	3,44	3,00	7,06
8	Tepus	4,69	5,56	4,62
9	Tanjungsari	1,91	2,57	5,07

10	Sapto Sari	3,07	4,68	4,31
11	Paliyan	4,49	4,49	4,44
12	Ponjong	3,04	4,28	2,27
13	Wonosari	4,95	5,13	7,82
14	Semanu	3,08	2,74	3,91
15	Ngawen	4,43	4,30	4,55
16	Karangmojo	3,15	5,00	4,16
17	Semin	1,29	2,35	3,06
18	Playen	2,13	227	3,80
Jumlah		3,41	3,94	4,39

Sumber : Dinas Kesehatan Kabupaten Gunungkidul Tahun 2020, 2021, dan 2022

Berdasarkan tabel diatas dari tahun 2020 sampai dengan 2023 secara keseluruhan prosentase balita dengan masalah gizi kurang mengalami peningkatan. Hal ini tentu harus ditangani segera agar tidak menimbulkan dampak yang tidak baik bagi balita. Peningkatan jumlah balita dengan masalah gizi kurang terjadi di Kapanewon Nglipar, Gedangsari, Purwosari, Tanjungsari, Wonosari, Semanu, Ngawen, Semin, dan Playen.

Selain status masalah gizi kurang, di Kabupaten Gunungkidul juga terdapat balita dengan masalah gizi lebih. Gizi lebih merupakan ketidakseimbangan antara konsumsi kalori dan kebutuhan energi. Dampak gizi lebih menimbulkan kelainan bentuk dan ukuran tulang, ketidakseimbangan, maupun rasa nyeri ketika berdiri, berjalan, maupun berlari. Data balita dengan masalah gizi berlebih di Kabupataen Gunungkidul disajikan dalam tabel berikut:

Tabel 21. Status Anak Balita dengan Masalah Gizi Lebih

No	Kapanewon	2020	2021	2022
1	Nglipar	3,45	3,11	2,13
2	Gedang Sari	2,80	1,31	2,39
3	Patuk	3,31	3,49	2,32
4	Rongkop	4,55	5,28	2,03
5	Girisubo	2,05	4,44	2,92
6	Panggung	2,95	3,29	3,06
7	Purwosari	2,49	2,52	1,77
8	Tepus	5,37	3,18	3,42
9	Tanjungsari	2,25	6,34	3,17

No	Kapanewon	2020	2021	2022
10	Saptosari	14,75	5,74	3,25
11	Paliyan	3,28	3,28	3,25
12	Ponjong	5,26	4,23	2,62
13	Wonosari	5,16	2,67	3,77
14	Semanu	3,69	3,52	2,10
15	Ngawen	3,37	3,78	2,83
16	Karangmojo	3,55	4,16	3,76
17	Semin	3,47	3,45	2,43
18	Playen	1,52	2,80	2,45
Jumlah		3,74	3,50	2,8

Sumber : Dinas Kesehatan Kabupaten Gunungkidul Tahun 2020, 2021, dan 2022

Berdasarkan tabel diatas, secara keseluruhan balita dengan masalah gizi lebih mengalami penurunan. Hal ini menandakan adanya keberhasilan dalam menangani masalah masalah gizi lebih pada balita. Masalah gizi lebih pada balita harus terus diperangi karena masalah gizi lebih merupakan salah satu faktor risiko utama penyakit degenerative.

C. Stunting

Status gizi balita dapat dilihat berdasarkan indikator Tinggi badan menurut umur (TB/U). Balita dengan kategori pendek dan sangat pendek merupakan balita yang mengalami *Stunting*. Stunting merupakan masalah gizi yang bersifat kronis yang disebabkan oleh banyak faktor, baik dari masalah kesehatan maupun di luar kesehatan yang berlangsung lama. Stunting berdampak pada gangguan kognitif dan risiko menderita penyakit degenerative pada usia dewasa. Target nasional balita stunting yang ditetapkan oleh pemerintah adalah kurang dari 14% pada tahun 2024. Prevalensi stunting di Kabupaten Gunungkidul disajikan dalam tabel berikut:

Tabel 22. Prevalensi Stunting Kabupaten Gunungkidul

No	Kapanewon	2020	2021	2022
1	Nglipar	13,51	12,20	13,53
2	Gedang Sari	21,83	15,23	19,55
3	Patuk	17,12	16,23	17,53
4	Rongkop	21,03	18,40	18,84

No	Kapanewon	2020	2021	2022
5	Girisubo	15,61	19,54	16,35
6	Panggung	21,72	20,37	16,43
7	Purwosari	12,62	11,18	4,86
8	Tepus	22,02	21,57	21,72
9	Tanjungsari	13,34	12,30	12,33
10	Saptosari	18,51	18,26	17,07
11	Paliyan	23,13	23,89	16,56
12	Ponjong	18,00	12,57	11,06
13	Wonosari	11,24	13,68	12,32
14	Semanu	18,49	15,77	16,27
15	Ngawen	16,77	13,11	16,30
16	Karangmojo	15,90	18,49	21,68
17	Semin	21,21	14,06	10,84
18	Playen	16,96	14,02	15,53
Jumlah		17,43	15,75	15,42

Sumber : Dinas Kesehatan Kabupaten Gunungkidul Kabupaten Tahun 2020, 2021, dan 2022

Berdasarkan tabel diatas, secara keseluruhan angka stunting di Kabupaten Gunungkidul mengalami penurunan. Targen nasional balita stunting adalah kurang dari 14%. Berdasarkan tabel diatas, prevalensi balita stunting pada tahun 2020 adalah 17,53%. Sementara pada tahun 2021 mengalami penurunan dari tahun sebelumnya yaitu 15,75%, dan tahun 2022 sebesar 15,42%. Berdasarkan data tersebut, angka stunting di Kabupaten Gunungkidul terus mengalami penurunan, hal ini cukup bagus karena hamper mendekati target nasional kurang dari 14% pada tahun 2024. Namun dikarenakan masih adanya kasus stunting di Kabupaten Gunungkidul menunjukkan semua Tim Penanggulangan Permasalahan Stunting masih perlu melakukan upaya yang lebih keras lagi untuk mengatasi stunting. Hal ini bukan semata-mata karena ingin mencapai target nasional saja, namun untuk tujuan jangka panjang yaitu menciptakan Generasi yang tangguh yakni Generasi Emas Indonesia.

D. Kemitraan Gizi

Pemerintah terus mendorong pelaksanaan program kemitraan antara pemerintah, dunia usaha, akademisi, media, dan masyarakat dalam upaya pencegahan dan penanganan masalah gizi. Hal ini dilakukan karena upaya pencegahan dan penanganan masalah gizi memerlukan partisipasi semua pihak. Pemerintah terus mendorong kontribusi semua pihak untuk melaksanakan berbagai intervensi baik secara langsung maupun tidak langsung untuk penanganan masalah gizi, hal tersebut dilakukan bersama agar menjangkau sasaran yang sama. Kemitraan pencegahan dan penanganan masalah gizi di Kabupaten Gunungkidul disajikan dalam tabel berikut:

Tabel 23. Kemitraan antar Perangkat Daerah dan/atau Masyarakat dalam Pencegahan dan Penanganan Masalah Gizi

No	Nama Perangkat Daerah/Masyarakat	Jenis/Kegiatan	
1	Forkompimda	Pengarah	Memberikan arahan bagi perumusan dan pelaksanaan kebijakan, rencana, program dan kegiatan percepatan penurunan stunting di tingkat Kabupaten
2	Sekda	Pelaksana	Mengkoordinasikan dan memastikan pelaksanaan percepatan penurunan Stunting untuk mencapai target penurunan Stunting Kabupaten
3	Dinas pemberdayaan masyarakat dan kalurahan, Pengendalian Penduduk dan Keluarga Berencana	Bidang perubahan perilaku dan pendampingan keluarga	Meningkatkan kesadaran public dan mendorong perubahan perilaku masyarakat untuk percepatan penurunan stunting di tingkat Kabupaten
4	Dinas Kesehatan	Pelayanan Intervensi sensitif dan intervensi spesifik	Mengkoordinasikan proses rujukan pelayanan dan pendampingan terhadap sasaran penurunan stunting agar dapat berjalan dengan baik di tingkat Kabupaten
5	Badan Perencanaan Pembangunan Daerah Gunungkidul	Bidang Koordinasi, Konvergensi dan perencanaan	Mengkoordinasikan dan memastikan terlaksananya koordinasi dan konvergensi dalam rangka penyelenggaraan percepatan penanganan Stunting di tingkat Kabupaten
6	Universitas Gunung Kidul (UGK)	Bidang data , pemantauan, evaluasi dan knowlaedge management	Mengkoordinasikan dan memastikan terlaksananya pengumpulan dan pengolahan data, pelaksanaan pemantauan dan evaluasi serta pengelolaan pengetahuan yang diperoleh dari berbagai sumber dalam rangka penyelenggaraan

No	Nama Perangkat Daerah/Masyarakat	Jenis/Kegiatan	
			percepatan penanganan Stunting di tingkat Kabupaten

Sumber : Data Olahan

Pemerintah Kabupaten Gunungkidul mengharapkan kegiatan kemitraan antar lembaga ini dapat saling mendukung. Kolaborasi multi pihak ini diharapkan bisa mengisi gap/ kekurangan yang tidak bisa dilakukan oleh pemerintah saja dalam melakukan intervensi kepada masyarakat. Semuanya menjadi program yang terkoneksi, hasilnya pun akan dapat lebih optimal dan berkelanjutan.

E. Pemberian ASI Eksklusif

Pemberian Air Susu Ibu (ASI) adalah keperluan bayi sejak baru lahir hingga berumur 6 bulan. Pemberian ASI pada bayi tidak digantikan oleh minuman maupun makanan lain. Pemberian ASI eksklusif ini bermanfaat untuk melindungi bayi dari penyakit, virus dan bakteri. Sehingga kebutuhan ASI ini sangat penting bagi pertumbuhan bayi.

Tabel 24. Pemberian ASI Eksklusif Tahun 2020-2022 (dalam %)

No	Kapanewon	2020	2021	2022
1	Nglipar	83.11	85.91	75.84
2	Gedangsari	85.71	87.85	85.75
3	Patuk	90.91	80.21	79.35
4	Rongkop	64.32	61.62	66.66
5	Girisubo	72.77	75.10	62.5
6	Panggung	82.98	87.02	88.03
7	Purwosari	74.44	73.40	88.03
8	Tepus	99.62	84.52	67.72
9	Tanjungsari	86.49	80.10	75.2
10	Saptosari	70.53	69.66	74.07
11	Paliyan	61.73	65.17	94.43
12	Ponjong	55.47	88.91	84.26
13	Wonosari	80.80	68.99	79.71
14	Semanu	80.22	73.55	76.62
15	Ngawen	65.60	68.65	72.09
16	Karangmojo	70.43	67.36	68.25
17	Semin	87.98	81.31	81.26
18	Playen	72.25	77.75	80
Kabupaten Gunungkidul		79.22	76.21	78.99

Sumber : Dinas Kesehatan Kabupaten Gunungkidul Kabupaten Tahun 2020, 2021, dan 2022

Air Susu Ibu (ASI) adalah makanan yang utama dan yang pertama bagi bayi. ASI eksklusif paling baik diberikan sampai 6 bulan usia bayi. Dari tabel diatas pada tahun 2020, 2021 sampai tahun 2022 di Kapanewon Rongkop ibu menyusui termasuk yang paling rendah. Sebaliknya di Kapanewon Tepus terjadi penurunan Ibu yang memberi ASI ditunjukkan dengan data tahun 2020 sebesar 99.62 % dan ditahun 2021 turun menjadi 84,52% dan ditahun 2022 sebanyak 67.72%.

F. Inisiasi menyusui Dini

Berkaitan dengan pemberian ASI kegiatan Inisiasi Menyusui Dini (IMD) berpengaruh besar dan saling berhubungan satu sama lain. IMD adalah proses dimana bayi menyusu segera setelah dilahirkan. Bayi dibiarkan dan mencari putih dengan sendirinya. Hal ini membantu dalam pemberian ASI dan lama menyusui. Oleh sebab itu hal ini merupakan langkah permulaan yang sangat baik untuk pertumbuhan.

Tabel 25. Inisiasi Menyusui Dini (IMD)

No	Kapanewon	2020	2021	2022
1	Nglipar	96.15	89.97	87.58
2	Gedangsari	90.00	82.42	82.26
3	Patuk	87.72	88.01	91.16
4	Rongkop	90.94	90.34	96.58
5	Girisubo	74.65	70.90	64.97
6	Panggang	87.00	77.71	82.87
7	Purwosari	70.64	69.59	58.13
8	Tepus	91.75	84.59	75.75
9	Tanjungsari	93.02	88.63	89.40
10	Saptosari	91.97	94.04	92.23
11	Paliyan	98.85	91.10	78.07
12	Ponjong	87.20	83.08	84.66
13	Wonosari	91.52	81.92	85.85
14	Semanu	84.20	78.51	82.68
15	Ngawen	82.43	84.31	78.27
16	Karangmojo	80.11	73.83	72.29
17	Semin	76.00	77.85	69.54
18	Playen	96.50	81.04	91.00
Kabupaten Gunungkidul		87.26	82.12	82.07
Nasional		0.486	0.486	

Sumber : Dinas Kesehatan Kabupaten Gunungkidul Kabupaten Tahun 2020, 2021, dan 2022

Tabel diatas menunjukkan bahwa praktik IMD yang dilakukan oleh ibu sejak kelahiran bayi masih belum maksimal. Dari tahun 2020 hanya 87,26 dan menurun pada

tahun 2021 pada 82,12. Pada tahun berikutnya pun menurun hingga 82,07. Dari angka tersebut dapat dilihat bahwa terjadi penurunan pada praktik IMD yang dilakukan oleh ibu di Gunungkidul. Penurunan partisipasi pada praktik IMD oleh ibu mempengaruhi berbagai hal. Faktor-faktor yang memengaruhinya adalah pengetahuan ibu, dukungan orang terdekat dan dukungan dari tenaga kesehatan.

G. Laktasi

Tabel 26. Ruang Laktasi di OPD

No	OPD	Ruang Laktasi
1	Sekretariat Daerah Kab. Gunungkidul;	Ada
2	DPRD Kab. Gunungkidul;	Ada
3	Inspektorat Daerah Kab. Gunungkidul;	Ada
4	Dinas Sosial, Pemberdayaan Perempuan, dan Perlindungan Anak Kab. Gunungkidul;	Ada
5	Dinas Pendidikan Kab. Gunungkidul	Ada
6	Dinas Kepemudaan dan Olahraga Kab. Gunungkidul;	Ada
7	Dinas Kesehatan Kab. Gunungkidul;	Ada
8	Dinas Kependudukan dan Pencatatan Sipil Kab. Gunungkidul;	Ada
9	Dinas Perpustakaan dan Kearsipan Kab. Gunungkidul;	Ada
10	Dinas Pertanian dan Pangan Kab. Gunungkidul;	-
11	Dinas Pemberdayaan Masyarakat dan Kalurahan, Pengendalian Penduduk dan KB Kab. Gunungkidul;	Ada
12	Dinas Kelautan dan Perikanan Kab. Gunungkidul;	-
13	Dinas Pariwisata Kab. Gunungkidul;	-
14	Dinas Perhubungan Kab. Gunungkidul;	-
15	Dinas Lingkungan Hidup Kab. Gunungkidul;	-
16	Dinas Komunikasi dan Informatika Kab. Gunungkidul;	-
17	Dinas Kebudayaan Kab. Gunungkidul;	-
18	Dinas Pekerjaan Umum, Perumahan Rakyat, Dan Kawasan Permukiman Kab. Gunungkidul;	-
19	Dinas Perdagangan Kab. Gunungkidul;	Ada
20	Dinas Perindustrian, Koperasi, Usaha Kecil dan Menengah dan Tenaga Kerja Kab. Gunungkidul;	Ada
21	Dinas Peternakan dan Kesehatan Hewan Kab. Gunungkidul;	-
22	Dinas Pertanahan dan Tata Ruang Kabupaten Gunungkidul;	-
23	Dinas Penanaman Modal Dan Pelayanan Terpadu Satu Pintu Kab. Gunungkidul;	-
24	Badan Perencanaan Pembangunan Daerah Kab. Gunungkidul;	Ada
25	Badan Kepegawaian, Pendidikan dan Pelatihan Daerah Kab. Gunungkidul;	Ada
26	Badan Penanggulangan Bencana Daerah Kab. Gunungkidul;	Ada
27	Badan Kesatuan Bangsa dan Politik Kab. Gunungkidul;	-
28	Badan Keuangan dan Aset Daerah Kab. Gunungkidul;	Ada

No	OPD	Ruang Laktasi
29	Satuan Polisi Pamong Praja Kab. Gunungkidul.	-
30	Kapanewon Ponjong	Ada
31	Kapanewon Karangmojo	-
32	Kapanewon Wonosari	-
33	Kapanewon Tanjungsari	-
34	Kapanewon Tepus	Ada
35	Kapanewon Nglipar	-
36	Kapanewon Playen	-
37	Kapanewon Gedangsari	-
38	Kapanewon Saptosari	-
39	Kapanewon Patuk	Ada
40	Kapanewon Rongkop	-
41	Kapanewon Panggang	-
42	Kapanewon Purwosari	-
43	Kapanewon Ngawen	-
44	Kapanewon Semanu	-
45	Kapanewon Semin	Ada
46	Kapanewon Paliyan	-
47	Kapanewon GiriSubo	-

Sumber : Data Olahan

Untuk pegawai-pegawai pemerintah daerah yang masih menyusui, membutuhkan ruangan khusus untuk dapat memberikan Laktasi pada anaknya. Untuk itu dibutuhkan ruangan khusus untuk memenuhi kebutuhan ASI. Dari tabel diatas dapat dilihat bahwa perkantoran di Pemerintahan Kabupaten Gunungkidul baru 20 OPD dari 47 OPD atau hanya 42% yang menyediakan ruangan khusus Laktasi. Kedepan diharapkan ada penambahan OPD yang membuatkan ruangan khusus untuk Laktasi.

Tabel 27. Ruang Laktasi di Fasilitas Kesehatan

No	Fasilitas Kesehatan	Ruang Laktasi
1	RSUD Wonosari	Ada
2	RSUD Saptosari	Ada
3	RS Pelita Husada	Ada
4	RS Panti Rahayu	Ada
5	RS Nur Rohmah	Ada
6	RS PKU Muh Wonosari	Ada
7	RSIA Allaudya	Ada
8	RS Bethesda Wonosari	Ada
9	RS Islam Gunungkidul	Ada
10	UPT Puskesmas Nglipar I	Ada
11	UPT Puskesmas Nglipar II	Ada
12	UPT Puskesmas Gedangsari I	Ada

No	Fasilitas Kesehatan	Ruang Laktasi
13	UPT Puskesmas Gedangsari II	Ada
14	UPT Puskesmas Patuk I	Ada
15	UPT Puskesmas Patuk II	Ada
16	UPT Puskesmas Rongkop	Ada
17	UPT Puskesmas Girisubo	Ada
18	UPT Puskesmas Ponjong I	Ada
19	UPT Puskesmas Ponjong II	Ada
20	UPT Puskesmas Wonosari I	Ada
21	UPT Puskesmas Wonosari II	Ada
22	UPT Puskesmas Karangmojo I	Ada
23	UPT Puskesmas Karangmojo II	Ada
24	UPT Puskesmas Panggang I	Ada
25	UPT Puskesmas Panggang II	Ada
26	UPT Puskesmas Purwosari	Ada
27	UPT Puskesmas Tepus I	Ada
28	UPT Puskesmas Tepus II	Ada
29	UPT Puskesmas Tanjungsari	Ada
30	UPT Puskesmas Paliyan	Ada
31	UPT Puskesmas Saptosari	Ada
32	UPT Puskesmas Ngawen I	Ada
33	UPT Puskesmas Ngawen II	Ada
34	UPT Puskesmas Semanu I	Ada
35	UPT Puskesmas Semanu II	Ada
36	UPT Puskesmas Semin I	Ada
37	UPT Puskesmas Semin II	Ada
38	UPT Puskesmas Playen I	Ada
39	UPT Puskesmas Playen II	Ada

Sumber : Dinas Kesehatan Kabupaten Gunungkidul Kabupaten Tahun 2020, 2021, dan 2022

Untuk Ketersediaan ruang laktasi di Lingkungan Fasilitas Kesehatan seperti Rumah Sakit dan Puskesmas di seluruh wilayah Kabupaten Gunungkidul sudah mempunyai ruangan khusus laktasi. Apa yang dilakukan Unit-unit dilingkungan Dinas Kesehatan dapat menjadi contoh bagi OPD yang lain, selain itu menunjukkan keseriusan Dinas Kesehatan dalam memberikan fasilitas pada Masyarakat Gunungkidul.

Tabel 28. Ruang Laktasi di Fasilitas Umum

No	Fasilitas Umum	Ruang Laktasi
1	Terminal Dhaksinarga	Ada
2	Taman Budaya Gunungkidul	Ada

Sumber : Data Olahan

Sedangkan untuk fasilitas umum yang ada di lingkungan wilayah Gunungkidul, hanya ada 2 fasum yang menyediakan ruangan laktasi. Hal ini juga perlu sosialisasi kepada masyarakat bahwa Teminal Dhaksinarga dan Taman Budaya Gunungkidul mempunyai ruang Laktasi yang dapat dipergunakan Masyarakat.

H. Konselor ASI

Tabel 29. Jumlah Konselor ASI Berdasarkan Kapanewon

No	Kapanewon	2020	2021	2022
1	Nglipar	4	4	4
2	Gedangsari	3	3	3
3	Patuk	4	4	4
4	Rongkop	1	1	1
5	Girisubo	0	0	0
6	Panggang	5	5	5
7	Purwosari	1	1	1
8	Tepus	2	2	2
9	Tanjungsari	1	1	1
10	Saptosari	1	1	1
11	Paliyan	1	1	1
12	Ponjong	1	1	1
13	Wonosari	2	2	2
14	Semanu	2	2	2
15	Ngawen	3	3	3
16	Karangmojo	2	2	2
17	Semin	2	2	2
18	Playen	2	2	2
Jumlah		37	37	37

Sumber : Dinas Kesehatan Kabupaten Gunungkidul Kabupaten Tahun 2020, 2021, dan 2022

Untuk meningkatkan pengetahuan Ibu tentang pentingnya ASI bagi BATITA di pedesaan di Gunungkidul, dari tabel di atas dapat dilihat dari tahun 2020 sampai tahun 2022 ini hanya Kapanewon Girisubo yang belum mempunyai Konselor ASI dari 18 Kapanewon. Sedangkan yang paling banyak konselornya ada di Kapanewon Panggang. Semoga untuk tahun-tahun yang akan datang akan bertambah konselor ASI di Kabupaten Gunungkidul.

Tabel 30. Daftar Konselor ASI

No	Nama	Lembaga/Puskesmas	No HP
1	R. Awit Nurtyastuti	Nglipar I	081328353566
2	Hanik Purwaningsih	Nglipar I	081915522750
3	Joko Widodo	Nglipar II	081802666671
4	Nur Dahlia	Nglipar II	082217230533
5	Witri Nur Hartanti	Gedangsari I	081904065949
6	Uswatun Khasanah	Gedangsari II	08122870851
7	Dewi Setyaningsih	Gedangsari II	081353655750
8	Siti Mutmainah	Patuk I	082226571044
9	Dwi Antanasari	Patuk I	082137021750
10	Dewi Rahayu	Patuk II	081904154292
11	Andi Giyanto	Patuk II	081804276947
12	Sugeng Sudarno	Rongkop	08576269753
13	Bundarini	Tepus II	081328635427
14	dr.Lisdyanita Sari	Panggung I	-
15	Titin Karyani	Panggung I	085290799216
16	Sri Harjani	Panggung II	081392176910
17	Parmi Sugiyanti	Panggung II	081328442624
18	Pratiwi Cahyaningrum	Panggung II	08175457053
19	Suratin	Purwosari	081328822618
20	Romi Ita Yoanita	Tepus I	081366020171
21	Ngatinah	Tanjungsari	081328766563
22	Rustri Nuryanti	Saptosari	081392222013
23	Heri AA	Paliyan	087739520848
24	S. Mertia Sendy	Ponjong I	081327310441
25	Darmawan	Wonosari I	081391357574
26	Sri Mulat	Wonosari II	085290422018
27	Supriyatun	Semanu I	-
28	Nastiti Mulyani	Semanu II	08112501826
29	Sriyono	Ngawen I	085327409993
30	Samidah	Ngawen I	08111413372
31	Budiyana	Ngawen II	087734702406
32	Wasilah	Karangmojo I	081392854321
33	Warsiti	Semin I	081227381901
34	dr. Nuri Cahyawati	Karangmojo II	-
35	Yulihartati	Semin II	081578568974

No	Nama	Lembaga/Puskesmas	No HP
36	Wessy Fatmawati	Playen I	087815558655
37	Sumikem	Playen II	081229365292

Sumber : Dinas Kesehatan Kabupaten Gunungkidul Kabupaten Tahun 2022

I. Pemberian Makan pada Bayi dan Anak (PMBA)

Tabel 31. Konselor Pemberian Makan pada Bayi dan Anak (PMBA)

No	Kapanewon	2020	2021	2022
1	Nglipar	72	72	72
2	Gedangsari	90	90	90
3	Patuk	48	48	48
4	Rongkop	24	24	24
5	Girisubo	12	12	12
6	Panggang	60	60	60
7	Purwosari	0	0	0
8	Tepus	68	68	68
9	Tanjungsari	24	24	24
10	Saptosari	0	0	0
11	Paliyan	12	12	12
12	Ponjong	38	38	38
13	Wonosari	24	24	24
14	Semanu	79	79	79
15	Ngawen	27	27	27
16	Karangmojo	57	57	57
17	Semin	64	64	64
18	Playen	78	78	78
Jumlah		777	777	777

Sumber : Dinas Kesehatan Kabupaten Gunungkidul Kabupaten Tahun 2020, 2021, dan 2022

Sebagai salah satu upaya untuk pencegahan dan penanganan Stunting adalah dengan penambahan makanan yang bergizi untuk Batita dan Balita. Pemberian Makanan Tambahan bagi anak adalah salah satu upayanya. Sedangkan ditiap Kapanewon membutuhkan tenaga-tenaga konselor yang dapat menyentuh lapisan paling bawah Masyarakat untuk memberikan poengetahuan tentang makanan sehat, yang biasa di sebut Konselor Pemberian Makanan Anak (PMBA). Di wilayah Gunungkidul ada 2 Kapanewon yang dari tahun 2020 sampai tahun 2023 belum mempunyai konselor yaitu Kapanewon Purwosari dan Saptosari.

J. Fasilitas Pelayanan Kesehatan Ramah Anak

Tabel 32. Pelayanan Fasilitas Kesehatan Ramah Anak

No	Nama Lembaga	No. SK
1	UPT Puskesmas Nglipar I	67/KPTS/2023
2	UPT Puskesmas Panggang II	67/KPTS/2023
3	UPT Puskesmas Rongkop	67/KPTS/2023
4	UPT Puskesmas Semin I	67/KPTS/2023
5	UPT Puskesmas Wonosari I	67/KPTS/2023
6	UPT Puskesmas Karangmojo I	67/KPTS/2023
7	UPT Puskesmas Saptosari	67/KPTS/2023
8	UPT Puskesmas Semanu I	67/KPTS/2023
9	UPT Puskesmas Tanjungsari	67/KPTS/2023
10	UPT Puskesmas Ponjong I	67/KPTS/2023

Sumber : Dinas Kesehatan Kabupaten Gunungkidul Kabupaten Tahun 2023

Kabupaten Layak Anak merupakan kota yang mampu merencanakan, menetapkan, serta menjalankan seluruh program pembangunan dengan orientasi hak dan kewajiban anak. Hal ini dimaksudkan agar anak dapat tumbuh dan berkembang dengan baik. Oleh karena itu lingkungan pemerintahan pun harus menyesuaikan. Salah satunya adalah fasilitas-fasilitas umum yang ada di Kabupaten Gunungkidul. Fasilitas kesehatan seperti Puskesmas yang sudah mempunyai komitmen untuk Ramah Anak sudah ada 10 UPT Puskesmas, dan 10 UPT Puskesmas tersebut sudah mendapatkan Surat Keputusan Nomor 67/KPTS/2023 yang dikeluarkan oleh Bupati Gunungkidul.

K. Lingkungan Sehat (Air Minum dan Sanitasi)

Tabel 33. Cakupan Air Minum

No	Kapanewon	Jumlah KK	KK Akses Sanitasi	2022
1	Nglipar	11212	10025	89.41%
2	Gedangsari	13865	11798	85.09%
3	Patuk	11299	9973	88.26%
4	Rongkop	10380	8519	82.07%
5	Girisubo	8108	6534	80.58%
6	Panggang	8720	7518	86.22%
7	Purwosari	6649	5366	80.70%
8	Tepus	11581	9918	85.64%
9	Tanjungsari	9563	8240	86.16%
10	Saptosari	12790	12082	94.46%
11	Paliyan	11238	10145	90.27%
12	Ponjong	18677	16331	87.44%
13	Wonosari	30012	28613	95.34%
14	Semanu	20337	17124	84.20%
15	Ngawen	12176	10370	85.17%

No	Kapanewon	Jumlah KK	KK Akses Sanitasi	2022
16	Karangmojo	19333	17477	90.40%
17	Semin	19931	10370	87.90%
18	Playen	20915	19284	92.20%
Jumlah		256786	219687	86%

Sumber : Dinas Kesehatan Kabupaten Gunungkidul Kabupaten Tahun 2022

Ketersediaan air minum di Kabupaten Gunungkidul di tangani oleh Perusahaan daerah Air Minum (PDAM) sesuai dengan Peraturan Daerah Kabupaten Gunungkidul Nomor 9 Tahun 2019 tentang Perusahaan Umum Daerah Air Minum Tirta Handayani. Dari data diatas ditahun 2022 secara keseluruhan baru 86% wilayah di Gunungkidul yang dibangun jaringan air minum oleh PDAM, artinya sudah sebanyak 256.786 Kepala Keluarga (KK) baru sebanyak 219.687 KK yang dapat menikmati air bersih. Hal ini menjadi pekerjaan rumah PDAM kedepan, bahwa akses mendapatkan air bersih adalah kebutuhan utama dan pertama setiap manusia.

1. Kawasan Tanpa Rokok (KTR)

Tabel 34. Jumlah Institusi Kesehatan yang Melaksanakan KTR

No	Tahun	Jumlah Institusi Kesehatan	Jumlah Institusi Kesehatan Yang Melaksanakan KTR	Persentase Institusi Kesehatan Yang Melaksanakan KTR
1	2021	224	208	92.86%
2	2022	224	224	100%

Sumber : Dinas Kesehatan Kabupaten Gunungkidul Kabupaten Tahun 2021, dan 2022

Tabel 355. Jumlah Sekolah yang Melaksanakan KTR

No	Tahun	Jumlah Sekolah	Jumlah Sekolah Yang Melaksanakan KTR	Persentase Sekolah Yang Melaksanakan KTR
1	2021	814	529	64,99%
2	2022	814	698	85,75%

Sumber : Dinas Kesehatan Kabupaten Gunungkidul Kabupaten Tahun 2021, dan 2022

Tabel 365. Jumlah Tempat Ibadah yang Melaksanakan KTR

No	Tahun	Jumlah Tempat Ibadah	Jumlah Tempat Ibadah Yang Melaksanakan KTR	Persentase Tempat Ibadah Yang Melaksanakan KTR
1	2021	1680	1680	100%
2	2022	1680	1680	100%

Sumber : Dinas Kesehatan Kabupaten Gunungkidul Kabupaten Tahun 2021, dan 2022

Kawasan KTR adalah Kawasan Tanpa Rokok (KTR) adalah ruangan atau area yang dinyatakan dilarang untuk kegiatan merokok atau kegiatan memproduksi, menjual, mengiklankan, dan atau mempromosikan produk tembakau. Untuk Kawasan Tanpa Rokok (KTR) di lingkup daerah Kabupaten Gunungkidul, Pemerintah daerah Kabupaten Gunungkidul sudah menerbitkan Peraturan Daerah nomor 07 Tahun 2015 tentang Kawasan Tanpa Rokok. Untuk Tahun 2021 jumlah sekolah yang ada di kabupaten Gunungkidul 816 sekolah, dan yang masuk kawasan Tanpa Rokok (KTR) sebanyak 529 sekolah atau sebanyak 64,99%. Sedangkan di tahun 2022 Jumlah sekolah yang masuk KTR sebanyak 869 sekolah atau naik sebanyak 85,75%. Dengan kenaikan yang signifikan ini, dapat diambil kesimpulan bahwa sekolah sebagai lembaga pendidikan resmi harus dijaga dari kegiatan produk tembakau. Sedangkan untuk tempat ibadah di Gunungkidul sebanyak 1.680 rumah Ibadah sudah sejak di tahun 2021 sudah 100% tanpa tembakau. Manfaat Penetapan Kawasan Tanpa Rokok (KTR) adalah; 1) Masyarakat dapat menghirup udara bersih tanpa asap rokok, 2) Membuat lingkungan nyaman, 3) Mengurangi dampak merokok bagi tubuh terhadap Kesehatan.

BAB VII
KLASTER IV

PENDIDIKAN, PEMANFAATAN WAKTU LUANG, DAN KEGATAN BUDAYA

A. Indeks Pembangunan Manusia (IPM)

Tabel 37. IPM Berdasarkan RLS dan ALS

Indikator IPM	2020	2021	2022
Rata-rata Lama Sekolah (tahun)	7,21	7,30	7,31
Angka Harapan Lama Sekolah (tahun)	12,97	12,98	13,33

Sumber : Badan Pusat Statistik Kabupaten Gunungkidul Tahun 2020, 2021, dan 2022

Indeks Pembangunan Manusia (IPM) adalah ukuran perbandingan dari harapan hidup, melek huruf, pendidikan dan standar hidup. IPM menjelaskan bagaimana penduduk dapat mengakses hasil pembangunan dalam memperoleh pendapatan, kesehatan, pendidikan, dan sebagainya. Salah satu indikator adalah rata-rata lama sekolah. Dari tabel diatas, untuk Gunungkidul rata-rata lama sekolah dari tahun 2020 berada pada posisi 7,21% atau mengalami kenaikan 7% untuk tahun 2021 pada angka 7,30%. Sedangkan untuk Tahun 2023 hanya mengalami kenaikan 1% saja diangka 7,31%. Untuk menaikan IPM Kabupaten diperlukan sinergitas antar OPD sehingga akan mendapatkan hasil yang signifikan.

Indikator Indeks Pembangunan Manusia salah satunya adalah Angka Harapan Lama Sekolah, demikian juga untuk Angka harapan Sekolah di gunungkidul kenaikannya tidak begitu menjolok. 12, 97 % di tahun 2020 menjadi 12,98 ditahun 2021. Tetapi ada kenaikan signifikan di tahun 2022 menjadi 13,33%.

B. Sekolah Ramah Anak

Peraturan Bupati Gunungkidul Nomor 94 Tahun 2020 Tentang Pengembangan Anak Usia Dini Holistik-Integratif Pada Pelaksana Pendidikan Anak Usia Dini Pra Sekolah Dasar. Untuk itu Sekolah Ramah Anak (SRA) adalah satuan pendidikan formal, nonformal dan informal yang aman, bersih dan sehat, peduli dan berbudaya lingkungan hidup, mampu menjamin, memenuhi, menghargai hak hak anak dan perlindungan anak dari kekerasan, diskriminasi dan perlakuan salah lainnya serta mendukung partisipasi anak terutama dalam perencanaan, kebijakan, pembelajaran, pengawaasan dan mekanisme pengaduan terkait pemenuhan hak dan perlindungan anak di pendidikan.

Tabel 38. Daftar Satuan Pendidikan Ramah Anak Tingkat TK

No	Nama Lembaga Pendidikan	Alamat
1	KB Pelangi	Padukuhan Blarangan, Kalurahan Sidorejo, Kapanewon Ponjong
2	KB Pelita Bangsa II	Padukuhan Karangmojo, Kalurahan Jatiayu, Kapanewon karangmojo
3	KB Tunas Harapan Ponjong	Padukuhan Wirik, Kalurahan Umbulrejo, Kapanewon Ponjong
4	KB Anak Bangsa Ngunut, Playen	Padukuhan Purbosari, Kalurahan Wonosari, Kapanewon Wonosari
5	Kelompok Bermain Purwasunu Wiyata I	Padukuhan Purbosari, Kalurahan Wonosari, Kapanewon Wonosari
6	Satuan PAUD Sejenis Mawar Kwarasan Kulon	Jalan Nglipar-Wonosari, KM 3, Padukuhan Sendowo Kidul, Kalurahan Kedung Keris, Kapanewon Nglipar
7	Taman Kanak-kanak Aisyiyah Bustanul Athfal Annur Serpeng	Padukuhan Serpeng Lor, Kalurahan Pacarejo, Kapanewon Semanu
8	Taman Kanak-kanak Negeri 1 Maret Playen	Alamat Padukuhan Banaran, Kalurahan Playen, Kapanewon Playen
9	Taman Kanak-kanak Negeri Nglipar	Padukuhan Ngliyan, Kalurahan Nglipar, Kapanewon Nglipar
10	Taman Kanak-kanak Pembinaan Kesejahteraan Keluarga Watugajah	Padukuhan Sumberejo, Kalurahan Watugajah, Kapanewon Gedangsari
11	Taman Kanak-kanak Aisyiyah Bustanul Athfal Panggang I	Padukuhan Panggang I, Kalurahan Giriharjo, Kapanewon Panggang
12	Taman Kanak-kanak Pembinaan Kesejahteraan Keluarga Bhakti Manunggal Girisubo	Padukuhan Ngringin, Kalurahan Tileng, Kapanewon Girisubo
13	Taman Kanak-kanak Negeri Purwosari	Padukuhan Trasih, Kalurahan Giriasih, Kapanewon Purwosari
14	Taman Kanak-kanak Negeri Tepus	Padukuhan Prigi, Kalurahan Sidoharjo, Kapanewon Tepus
15	Taman Kanak-kanak Negeri Ponjong	Padukuhan Simo I, Kalurahan Genjahan, Kapanewon Ponjong

Sumber : Dinas Pendidikan Kabupaten Gunungkidul Tahun 2022

Di kabupaten Gunungkidul sudah ada 13 Kapanewon yang memiliki sekolah tingkat Taman Kanak-kanak yang sudah menerapkan program sekolah Ramah Anak. Kurikulum TK ditekankan pada pemberian rangsangan pendidikan untuk membantu pertumbuhan dan perkembangan jasmani dan rohani agar anak memiliki kesiapan dalam memasuki pendidikan lebih lanjut. Selain itu sekolah menjadi tempat yang aman, bersih dan sehat, peduli dan berbudaya lingkungan hidup, mampu menjamin, memenuhi, menghargai hak hak anak dan perlindungan anak dari kekerasan, diskriminasi dan perlakuan salah lainnya.

Tabel 39. Daftar Satuan Pendidikan Ramah Anak Tingkat RA/BA

No	Nama Lembaga Pendidikan	Alamat
1	BA Al - Azhar	Jl. Baron Km. 2, Karangrejek, Wonosari
2	BA Darussalam	Kemadang Kulon, Kemadang, Tanjungsari
3	BA Karangasem II	Karangasem A, Karangasem, Paliyan
4	RA Masyithoh Patuk	Jl. Patuk - Pengkok Km. , Patuk, Patuk
5	RA Masyithoh Gentungan	Gendungan, kedungpoh, Nglipar
6	RA Masyithoh Glompong	Glompong, 03/09
7	RA Masyithoh Kwarasan	Kwarasan Tengah RT 01/02, Kedungkeris, Nglipar
8	RA Masyithoh Ngelorejo	Jl. Nglipar - Ngawen. Ngelorejo, Natah, Nglipar
9	RA Masyithoh Sendowo	Sendowo Kidul, Kedungkeris, Nglipar
10	RA Masyithoh Tancep	Dusun Tancep, Tancep, Ngawen
11	RA Al Jauhar	Tlepok, Semin, Semin
12	RA Al - Fajar	Sangen RT/RW 060/17, Banjarejo, Tanjungsari
13	RA Al - Mumtas Beji Patuk	Jl. Jogja - Wonosari Km. 25 Kerjan, Beji, Patuk
14	RA An Nur Karangmojo	Srimpi, Karangmojo I RT 05, RW 07
15	RA Darul Qur'an 01	Siyono Wetan, Logandeng, Playen
16	RA Darul Qur'an	Jl. Nusantara No. 17, Ledoksari, Kepek, Wonosari
17	RA Guppi Legundi	Legundi, Saptosari, Gunungkidul
18	RA Ibnu 'Abbas XXXVII Kedungpoh	Mojosari, Kedungpoh, Nglipar
19	RA Ibnu Abbas XLV Pacarejo Semanu	Jasem Kidul, Pacarejo, Semanu
20	RA Masyithoh Balong	Balong
21	RA Masyithoh Banaran	Banaran I
22	RA Masyithoh Bendogede	Bendogede
23	RA Masyithoh Bleberan II	Bleberan RT 23 RW 04, Playen
24	RA Masyithoh Bleberan III	Tanjung, Bleberan, Playen

No	Nama Lembaga Pendidikan	Alamat
25	RA Masyithoh Budegan II	Budegan II, Piyaman, Wonosari
26	RA Masyithoh Dengok II	Dengok II, Dengok, Playen
27	RA Masyithoh Doga	Doga, Nglanggeran, Patuk
28	RA Masyithoh Gedad	Gedad, Banyusuco, Palyen
29	RA Masyithoh Geger	Geger, Pengkol, Nglipar
30	RA Masyithoh Gembuk I	Gembuk, Getas, Playen
31	RA Masyithoh Gubuk Rubuh II	Gubukrubuh, Getas, Playen
32	RA Masyithoh I Karangmojo	Karanganom I, Ngawis, Karangmojo
33	RA Masyithoh II Karangmojo	Karangmojo II, Karangmojo, Karangmojo
34	RA Masyithoh Jalakan	Jalakan, Logandeng, Playen
35	RA Masyithoh Jelok	Jelok, Beji, Patuk
36	RA Masyithoh Jentir	Jentir, Sambirejo, Ngawen
37	RA Masyithoh Kangkung	Kangkung, Ngeposari, Semanu
38	RA Masyithoh Karang Gedangsari	Karang, Ngalang, Gedangsari
39	RA Masyithoh Karangasem Mulo	Karangasem, Mulo, Wonosari
40	RA Masyithoh Karangduwet	Karangduwet, Paliyan
41	RA Masyithoh Karangsari	Karangsari, Pengkol, Nglipar
42	RA Masyithoh Karangtritis	Karangtritis, Sumberwungu, Tepus
43	RA Masyithoh Kebokuning	Kebokuning, Pengkol, Patuk
44	RA Masyithoh Kebonjero	Kebonjero, Pengkol, Nglipar
45	RA Masyithoh Kedungpoh Kidul	Kedungpoh Kidul, Kedungpoh, Nglipar
46	RA Masyithoh Kedungranti	Nglipar
47	RA Masyithoh Kemuning	Kemuning, Bunder, Patuk
48	RA Masyithoh Kepek II	Kepek I, Banyusuco, Playen
49	RA Masyithoh Kepuh	Koripan II, Sumbergiri, Ponjong
50	RA Masyithoh Klepu	Klepu, Banyusuco, Playen
51	RA Masyithoh Kwarasan Wetan	Kwarasan Wetan, Kedungkeris, Nglipar
52	RA Masyithoh Menggoran II	Menggoran I, Bleberan, Playen
53	RA Masyithoh Mertelu Kulon	Mertelu, Gedangsari
54	RA Masyithoh Mongkrong	Mongkrong, Sampang, Gedangsari
55	RA Masyithoh Mulusan	Mulusan RT 21 RW 04, Mulusan, Paliyan
56	RA Masyithoh Natah	Blembeman, Natah, Nglipar

No	Nama Lembaga Pendidikan	Alamat
57	RA Masyithoh Ngampelombo	Ngampelombo
58	RA Masyithoh Ngampo	Ngampo, RT05/21, Pacarejo, Semanu
59	RA Masyithoh Ngasinan	Ngasinan RT 001 RW 004
60	RA Masyithoh Ngeposari	Jl. Baran Km. 09, Ngeposari, Semanu
61	RA Masyithoh Ngimbang	Ngimbang, Watusigar, Ngawen
62	RA Masyithoh Nglaran	Nglaran, Ngalang, Gedangsari
63	RA Masyithoh Ngrandu	Ngrandu
64	RA Masyithoh Ngunut	Ngunut Lor
65	RA Masyithoh Pakrandu	Pakrandu
66	RA Masyithoh Pulutan I	Ngaliyan, Pulutan, wonosari
67	RA Masyithoh Pulutan II	Semenrejo, Pulutan, Wonosari
68	RA Masyithoh Pulutan IV	Temu RT/RW 003/007, Pulutan, Wonosari
69	RA Masyithoh Putat	Putat, Bleberan, Playen
70	RA Masyithoh Randukuning	Randukuning
71	RA Masyithoh Ringin Tumpang	Brambang, Smoyo, Patuk
72	RA Masyithoh Sambeng II	Sambeng II, Semoyo, Ngawen
73	RA Assalam	Jl. Karangmojo Km. 2 Selang III 04/03, Selang, Wonosari
74	RA Masyithoh Semuluh	Semuluh, Ngeposari, Semanu
75	RA Masyithoh Sladi	Sladi, Umbulrejo, Ponjong
76	RA Masyithoh Sodo	Jl Ki Ageng Giring, Jamburejo
77	RA Masyithoh Sumber Lor	Sumber Lor, Ponjong, Ponjong
78	RA Masyithoh Sumberejo	Sumberejo, Patuk
79	RA Masyithoh Sumbergiri I	Koripan I, Sumbergiri, Ponjong
80	RA Masyithoh Tegalrejo I	Hargosari RT 02 RW 11, Tegalrejo, Gedangsari
81	RA Masyithoh Tegalrejo II	Tengklik RT 003 RW 05, Gedangsari
82	RA Masyithoh Tegalrejo III	Tanjung RT/RW 004/009
83	RA Masyithoh Tengger	Tengger, Sawahan, Ponjong
84	RA Masyithoh Tobong	Tobong, Sambirejo, Ngawen
85	RA Masyithoh Trukan	Trukan
86	RA Masyithoh VI Karangmojo	Kalangan, Ngipak, Karangmojo

No	Nama Lembaga Pendidikan	Alamat
87	RA Masyithoh Widoro Kulon	Widoro Kulon, RT 07 RW 02, Bunder, Patuk
88	RA Masyithoh Wiyoko	Wiyoko, Plembutan, Playen
89	RA Masyithoh Wonorejo	Dengok IV, Dengok, Playen
90	RA Masyithoh Wuluh	Wuluh, Planjan, Saptosari
91	RA Masyithoh X Karangmojo	Grogol V, Bejiharjo, Karangmojo
92	RA Masyithoh Karang Jetis	Karang, Jetis, Saptosari
93	RA Perwanida I	Ngasemreja, Playen
94	RA Perwanida II	Ngawu, Ngawu, Playen
95	RA Perwanida Karangmiri	Karangmiri, Mulusan, Paliyan
96	RA Masyithoh Tepus	Tepus III, Tepus, Tepus
97	RA Muslimat Nu 01 Semin	Bandongan, Karangsari, Semin

Sumber : Kantor Kementerian Agama Kabupaten Gunungkidul Tahun 2022

Satuan Pendidikan/Madrasah Ramah Anak Jenjang Raudlatul Athfal (setingkat TK/ Bustanul Athfal (setingkat PAUD), lembaga pendidikan ini dalam naungan Departemen Agama Republik Indonesia. Di Kabupaten Gunungkidul ada 97 lembaga pendidikan tingkat dasar yang ramah anak, yang sudah tersebar di beberapa desa dan Kapanewon se-Gunungkidul.

Table 40. Daftar Satuan Pendidikan Ramah Anak Tingkat SD

No	Nama Lembaga Pendidikan	Alamat
1	Sekolah Dasar Negeri I Purwodadi	Padukuhan Cak Bohol, Kalurahan Purwodadi, Kapanewon Tepus
2	Sekolah Dasar Negeri Gesing Tepus	Padukuhan Gesing II, Kalurahan Purwodadi, Kapanewon Tepus
3	Sekolah Dasar Negeri Sampang Gedangsari	Padukuhan Kayen, Kalurahan Sampang, Kapanewon Gedangsari
4	Sekolah Dasar Negeri II Ponjong	Jalan Sultan Agung Padukuhan Pati, Kalurahan Genjahan, Kapanewon Ponjong
5	Sekolah Dasar Negeri II Nglipar	Padukuhan Nglipar lor, Kalurahan Nglipar, Kapanewon Nglipar
6	Sekolah Dasar Negeri III Karangnongko	Padukuhan Widoro, Kalurahan Giripurwo, Kapanewon Purwosari

No	Nama Lembaga Pendidikan	Alamat
7	Sekolah Dasar Negeri Kemiri II Tanjungsari	Padukuhan Guyangan, Kalurahan Kemiri, Kapanewon Tanjungsari
8	Sekolah Dasar Negeri Srepeng Semanu	Padukuhan Dengok Kidul, Kalurahan Pacarejo, Kapanewon Semanu
9	Sekolah Dasar Negeri I Panggang	Padukuhan Panggang III, Kalurahan Giriharjo, Kapanewon Panggang
10	Sekolah Dasar Negeri II Panggang	Padukuhan Panggang III, Kalurahan Giriharjo, Kapanewon Panggang
11	Sekolah Dasar Negeri I Playen	Padukuhan Sumber Rejo, Kalurahan Ngawu, Kapanewon Playen
12	Sekolah Dasar Negeri I Tileng Girisubo	Padukuhan Tileng, Kalurahan Girisubo, Kapanewon Girisubo
13	Sekolah Dasar Negeri III Ponjong	Padukuhan Pati, Kalurahan Genjahan, Kapanewon Ponjong
14	Sekolah Dasar Negeri Kwangen Semanu	Padukuhan Kuwangen Lor, Kalurahan Pacarejo, Kapanewon Semanu
15	Sekolah Dasar Negeri I Nglipar	Jalan Pramuka No. 2 Padukuhan Nglipar Lor, Kalurahan Nglipar Lor, Kapanewon Nglipar
16	Sekolah Dasar Negeri I Watugajah Gedangsari	Padukuhan Sangrahan, Kalurahan Watugajah, Kapanewon Gedangsari
17	Sekolah Dasar Negeri I Banaran	Jalan Wanagama 1 Nomor 17 Padukuhan Banaran III, Kalurahan Banaran, Kapanewon Playen
18	Sekolah Dasar Negeri I Wonosari	Jalan Brigjen Katamso Nomor 11 Padukuhan Madusari, Kalurahan Wonosari, Kapanewon Wonosari
19	Sekolah Dasar Negeri Buyutan Gedangsari	Jalan Wedi-Wonosari, Watumoyo, Kalurahan Ngalang, Kapanewon Gedang Sari
20	Sekolah Dasar Negeri Candi Gedangsari	Jalan Tengklik, Kalurahan Tegalrejo, Kapanewon Gedangsari
21	Sekolah Dasar Negeri Gedangan I Gedangsari	Jati Bungkus, Kalurahan Hargomulyo, Kapanewon Gedang Sari

No	Nama Lembaga Pendidikan	Alamat
22	Sekolah Dasar Negeri Gedangan II Gedangsari	Jati Bungkus, Kalurahan Hargomulyo, Kapanewon Gedang Sari
23	Sekolah Dasar Negeri Gupit Gedangsari	Ngipik, Kalurahan Tegalrejo, Kapanewon Gedangsari
24	Sekolah Dasar Negeri Guyangan Gedangsari	Guyangan Kidul, Kalurahan Mertelu, Kapanewon Gedang Sari
25	Sekolah Dasar Negeri Hargomulyo I Gedangsari	Jalan Hargomulyo-Sambipitu, Gedangan, Kalurahan Hargomulyo, Kapanewon Gedang Sari
26	Sekolah Dasar Negeri Hargomulyo II Gedangsari	Hargomulyo Kalurahan Hargomulyo, Kapanewon Gedang Sari
27	Sekolah Dasar Negeri Karanganyar Gedangsari	Sambeng, Kalurahan Ngalang, Kapanewon Gedangsari
28	Sekolah Dasar Negeri Kedungbolong Gedangsari	Mongkrong, Kalurahan Sampang, Kapanewon Gedang Sari
29	Sekolah Dasar Negeri Mertelu Baru Gedangsari	Mertelu, Kalurahan Mertelu, Kapanewon Gedangsari
30	Sekolah Dasar Negeri Mertelu Gedangsari	Piji, RT 01/ RW01 Mertelu, Kalurahan Mertelu, Kapanewon Gedangsari
31	Sekolah Dasar Negeri Ngalang I Gedangsari	Nglengkong, Kalurahan Serut, Kapanewon Gedangsari
32	Sekolah Dasar Negeri Ngalang II Gedangsari	Nglaran, Kenteng, Kalurahan Ngalang, Kapanewon Gedang Sari
33	Sekolah Dasar Negeri Ngalang-alang Ombo Gedangsari	Nglengkong, Kalurahan Serut, Kapanewon Gedang Sari,
34	Sekolah Dasar Negeri Pondok Gedangsari	Pondok, Kalurahan Sampang, Kapanewon Gedangsari
35	Sekolah Dasar Negeri Prengguk I Gedangsari	Prengguk, Kalurahan Tegalrejo, Kapanewon Gedangsari
36	Sekolah Dasar Negeri Prengguk II Gedangsari	Cremono, Kalurahan Tegalrejo, Kapanewon Gedangsari
37	Sekolah Dasar Negeri Serut Baru Gedangsari	Serut, Kalurahan Serut, Kapanewon Gedangsari

No	Nama Lembaga Pendidikan	Alamat
38	Sekolah Dasar Negeri Serut Gedangsari	Serut, Kalurahan Serut, Kapanewon Gedangsari
39	Sekolah Dasar Negeri Tegalrejo Gedangsari	Trembono, Kalurahan Tegalrejo, Kapanewon Gedangsari
40	Sekolah Dasar Negeri Tengklik Gedangsari	Candi, Kalurahan Tegalrejo, Kapanewon Gedangsari,
41	Sekolah Dasar Negeri Watugajah Gedangsari	Watugajah, Kalurahan Watugajah, Kapanewon Gedangsari
42	Sekolah Dasar Badan Oesaha Pendidikan Kristen Republik Indonesia Karangawen Girisubo	Kepuh, Langsep, Kalurahan Karangawen, Kapanewon Girisubo
43	Sekolah Dasar Negeri Balong Girisubo	Kasihani, Kalurahan Balong, Kapanewon. Girisubo
44	Sekolah Dasar Negeri Balong III Girisubo	Kasihani, Kalurahan Balong, Kapanewon Girisubo
45	Sekolah Dasar Negeri Gabugan Girisubo	Gabugan, Kalurahan Songbanyu, Kapanewon Girisubo
46	Sekolah Dasar Negeri Jepitu I Girisubo	Jepitu, Kalurahan Jepitu, Kapanewon Girisubo
47	Sekolah Dasar Negeri Jepitu III Girisubo	Gamping, Kalurahan Jepitu, Kapanewon Girisubo
48	Sekolah Dasar Negeri Joho Girisubo	joho gunungkidul, Selang, Kalurahan Songbanyu, Kapanewon Girisubo
49	Sekolah Dasar Negeri Kandri Girisubo	Kalurahan Pucung, Kapanewon Girisubo
50	Sekolah Dasar Negeri Nglindur Girisubo	Nglindur Wetan, Kalurahan Nglindur, Kapanewon Girisubo
51	Sekolah Dasar Negeri Pucung Girisubo	Kalurahan Pucung, Kapanewon Girisubo
52	Sekolah Dasar Negeri Rongkop Girisubo	Kalurahan Jerukwudel, Kapanewon Girisubo
53	Sekolah Dasar Negeri Songbanyu I Girisubo	Kalurahan Songbanyu, Kapanewon Girisubo

No	Nama Lembaga Pendidikan	Alamat
54	Sekolah Dasar Negeri Songbanyu II Girisubo	Salam I, Kalurahan Songbanyu, Kapanewon Girisubo
56	Sekolah Dasar Negeri Tegalrejo Girisubo	Tegalrejo, Kalurahan Karangawen, Kapanewon Girisubo
57	Sekolah Dasar Negeri Tileng I Girisubo	Kalurahan Tileng, Kapanewon Girisubo
58	Sekolah Dasar Negeri Tileng III Girisubo	Pugeran, Kalurahan Tileng, Kapanewon Girisubo
59	Sekolah Dasar Negeri Wotawati Girisubo	Pudat A, Kalurahan Jerukwudel, Kapanewon Girisubo
60	Sekolah Dasar Islam Terpadu Permata Bangsa	Jalan Raya, Munggur, Kalurahan Ngipak, Kapanewon Karangmojo
61	Sekolah Dasar Muhammadiyah Branjang Karangmojo	Branjang, Kalurahan Ngawis, Kapanewon Karangmojo
62	Sekolah Dasar Muhammadiyah Sumberejo Karangmojo	Sumberjo, Kalurahan Karangmojo, Kapanewon Karangmojo
63	Sekolah Dasar Negeri Banyubening I Karangmojo	Kulwo, Kalurahan Bejiharjo, Kapanewon Karangmojo
64	Sekolah Dasar Negeri Banyubening III Karangmojo	Gunungsari Sari, Kalurahan Bejiharjo, Kapanewon Karangmojo
65	Sekolah Dasar Negeri Bendungan I Karangmojo	Kalurahan Bendungan, Kapanewon Karangmojo
66	Sekolah Dasar Negeri Bendungan II Karangmojo	Watudalang, Kalurahan Bendungan, Kapanewon Karangmojo
67	Sekolah Dasar Negeri Bendungan III Karangmojo	Karangnongko, Kalurahan Wiladeg, Kapanewon Karangmojo
68	Sekolah Dasar Negeri Candi I Karangmojo	Kerdon, Kalurahan Jatiayu, Kapanewon Karangmojo
69	Sekolah Dasar Negeri Candi II Karangmojo	Kedungdowo, Kalurahan Jati Ayu, Kapanewon Karangmojo
70	Sekolah Dasar Negeri Candibaru I Karangmojo	Jalan Karangmojo Semin, Candi 6, Kalurahan Jati Ayu, Kapanewon Karangmojo

No	Nama Lembaga Pendidikan	Alamat
71	Sekolah Dasar Negeri Candibaru II Karangmojo	Jalan Karangmojo Semin, Candi 6, Kalurahan Jati Ayu, Kapanewon Karangmojo
72	Sekolah Dasar Negeri Gedangan I Karangmojo	Gedangan I, Kalurahan Gedangrejo, Kapanewon Karangmojo
73	Sekolah Dasar Negeri Gedangan Karangmojo	Gedangan I Kalurahan Gedangrejo, Kapanewon Karangmojo
74	Sekolah Dasar Negeri Gelaran I Karangmojo	Kalurahan Bejiharjo Kapanewon Karangmojo
75	Sekolah Dasar Negeri Gelaran II Karangmojo	Bulu, Kalurahan Bejiharjo, Kapanewon Karangmojo
76	Sekolah Dasar Negeri Gelaran III Karangmojo	Gunungbang RT 02/RW 17, Kalurahan Bejiharjo, Kapanewon Karangmojo
77	Sekolah Dasar Negeri Grogol I Karangmojo	Grogol I, Kalurahan Bejiharjo, Kapanewon Karangmojo
78	Sekolah Dasar Negeri Grogol IV Karangmojo	Grogol IV, Kalurahan Bejiharjo, Kapanewon Karangmojo
79	Sekolah Dasar Negeri Jetis Karangmojo	Jetis, kalurahan Ngipak, Kapanewon Karangmojo
80	Sekolah Dasar Negeri Karanganom I Karangmojo	Karanganom II, Kalurahan Ngawis, Kapanewon Karangmojo
81	Sekolah Dasar Negeri Karanganom II Karangmojo	Melikan, Kalurahan Ngawis, Kapanewon Karangmojo
82	Sekolah Dasar Negeri Karangduwet I Karangmojo	Padukuhan Karangduwet I, Jaranmati, Kalurahan Karangrejek, Kapanewon Karangmojo
83	Sekolah Dasar Negeri Karangduwet III Karangmojo	Padukuhan Karangduwet I, Jaranmati, Kalurahan Karangrejek, Kapanewon Karangmojo
84	Sekolah Dasar Negeri Karangmojo I Karangmojo	Kalurahan Karangmojo, Kapanewon Karangmojo
85	Sekolah Dasar Negeri Karangmojo II Karangmojo	Kalurahan Karangmojo, Kapanewon Karangmojo

No	Nama Lembaga Pendidikan	Alamat
86	Sekolah Dasar Negeri Karangmojo III Karangmojo	Plumbungan, Kalurahan Gedangrejo, Kapanewon Karangmojo
87	Sekolah Dasar Negeri Karangmojo IV Karangmojo	Kalurahan Karangmojo I, Kapanewon Karangmojo
88	Sekolah Dasar Negeri Karangmojo V Karangmojo	Gentungan,, Karangwetan I, Kalurahan Karangmojo, Kapanewon Karangmojo
89	Sekolah Dasar Negeri Karangwetan Karangmojo	Karangwetan 2, Kalurahan Gedangrejo, Kapanewon Karangmojo
90	Sekolah Dasar Negeri Ngagel Karangmojo	Ngrombo, Kalurahan Karangmojo, Kapanewon Karangmojo
91	Sekolah Dasar Negeri Ngawis Karangmojo	Kalurahan Ngawis, Kapanewon Karangmojo
92	Sekolah Dasar Negeri Pangkah Karangmojo	Warung, Tenggaran, Kalurahan Gedangrejo, Kapanewon Karangmojo
93	Sekolah Dasar Negeri Pengkol Karangmojo	Jalan Karangmojo Semin Nomor 17, Pengkol 3, Kalurahan Jatiayu, Kapanewon Karangmojo
94	Sekolah Dasar Negeri Slametan Karangmojo	Slametan, Kalurahan Kelor, Kapanewon Karangmojo
95	Sekolah Dasar Negeri Sokoliman Karangmojo	Sokoliman II, Kalurahan Bejiharjo, Kapanewon Karangmojo
96	Sekolah Dasar Negeri Tlogowareng Karangmojo	Tlogowareng, Kalurahan Karangmojo, Kapanewon Karangmojo
97	Sekolah Dasar Negeri Wiladeg Karangmojo	Jalan Karangmojo - Wonosari Nomor km. 6, Kalurahan Wiladeg, Kapanewon Karangmojo
98	Sekolah Dasar Badan Oesaha Pendidikan Kristen Republik Indonesia Watusigar Ngawen	Kalurahan Watusigar, Kapanewon Ngawen
99	Sekolah Dasar Kanisius Wonosari Ngawen	Wonosari, Kalurahan Jurangjero, Kapanewon Ngawen
100	Sekolah Dasar Muhammadiyah Sukorejo Ngawen	Sukorejo, Kalurahan Sambirejo, Kapanewon Ngawen

No	Nama Lembaga Pendidikan	Alamat
	Sekolah Dasar Negeri Beji Ngawen	Ngelo Lor, Kalurahan Beji, Kapanewon Ngawen
101	Sekolah Dasar Negeri Bendo Ngawen	Tegal Rejo, Kalurahan Beji, Kapanewon Ngawen
102	Sekolah Dasar Negeri Daguran Ngawen	Daguran, Kalurahan Beji, Kapanewon Ngawen
103	Sekolah Dasar Negeri Gununggambar Ngawen	Gunung Gambar, Kalurahan Kampung, Kapanewon Ngawen
104	Sekolah Dasar Negeri Jurangjero Ngawen	Kranggan, Kalurahan Jurangjero, Kapanewon Ngawen
105	Sekolah Dasar Negeri Ngampon Ngawen	Sabrang, Kalurahan Watusigar, Kapanewon Ngawen
106	Sekolah Dasar Negeri Ngawen I Ngawen	RT 01/RW 01 Gantiwarno, Kalurahan Kampung, Kapanewon Ngawen
107	Sekolah Dasar Negeri Ngawen II Ngawen	Kampung Lorcandi Kalurahan Kampung, Kapanewon Ngawen
108	Sekolah Dasar Negeri Ngawen III Ngawen	Tempuran Wetan, Kalurahan Kampung, Kapanewon Ngawen
109	Sekolah Dasar Negeri Ngawen IV Ngawen	Candi, Kalurahan Kampung, Kapanewon Ngawen
110	Sekolah Dasar Negeri Pagerjurang Ngawen	Pagerjurang, Kalurahan Kampung, Kapanewon Ngawen
111	Sekolah Dasar Negeri Purwareja Ngawen	Kaliwuluh, Kalurahan Jurangjero, Kapanewon Ngawen
112	Sekolah Dasar Negeri Sambeng I Ngawen	Desa Sambeng, Kasiman, Sambirejo I, Kalurahan Sambirejo, Kapanewon Ngawen
113	Sekolah Dasar Negeri Sambeng II Ngawen	Sambeng II, Kalurahan Sambirejo, Kapanewon Ngawen
114	Sekolah Dasar Negeri Sambirejo Ngawen	Tohong, Kalurahan Sambirejo, Kapanewon Ngawen
115	Sekolah Dasar Negeri Tancep I Ngawen	Sumberan, Kalurahan Tancep, Kapanewon Ngawen

No	Nama Lembaga Pendidikan	Alamat
116	Sekolah Dasar Negeri Tancep II Ngawen	Sendang Rejo, Kalurahan Tancep, Kapanewon Ngawen
117	Sekolah Dasar Negeri Tobong Ngawen	Sambirejo V, Kalurahan Sambirejo, Kapanewon Ngawen
118	Sekolah Dasar Negeri Watusigar I Ngawen	Kalurahan Watusigar, Kapanewon Ngawen
119	Sekolah Dasar Negeri Watusigar II Ngawen	Jalan Raya Randusari-Watusigar, Cikal, Kalurahan Watusigar, Kapanewon Ngawen
120	Sekolah Dasar Muhammadiyah Kedungpoh Nglipar	Kedungpoh Lor, Kalurahan Kedungpoh, Kapanewon Nglipar
121	Sekolah Dasar Muhammadiyah Kuwarasan Nglipar	Jalan Nglipar - Wonosari Nomor 184, Kwarasan Tengah, Kalurahan Kedung Keris, Kapanewon Nglipar
122	Sekolah Dasar Muhammadiyah Pilangrejo Nglipar	Ngangkruk, Kalurahan Pilangrejo, Kapanewon Nglipar
123	Sekolah Dasar Negeri Candi III Nglipar	Perbutan, Kalurahan Katongan, Kapanewon Nglipar
124	Sekolah Dasar Negeri Gajasari Nglipar	Gojo, Kalurahan Kedungpoh Kapanewon Nglipar
125	Sekolah Dasar Negeri Gentungan III Nglipar	Dung Surui, Kalurahan Pilangrejo, Kapanewon Nglipar
126	Sekolah Dasar Negeri Gentungan Nglipar	Nglorog, Kalurahan Kedungpoh, Kapanewon Nglipar
127	Sekolah Dasar Negeri Glompong Nglipar	Glompang, Kalurahan Pengkol, Kapanewon Nglipar
128	Sekolah Dasar Negeri Karang Sari Nglipar	Karang Sari, Kalurahan Pengkol, Kapanewon Nglipar,
129	Sekolah Dasar Negeri Katongan I Nglipar	Nglebak, Kalurahan Katongan, Kapanewon Nglipar
130	Sekolah Dasar Negeri Katongan II Nglipar	Katongan, Kalurahan Katongan, Kapanewon Nglipar
131	Sekolah Dasar Negeri Katongan III Nglipar	Perbutan Kalurahan Katongan, Kapanewon Nglipar

No	Nama Lembaga Pendidikan	Alamat
132	Sekolah Dasar Negeri Klayar Nglipar	Klayar, Kalurahan Kedungpoh, Kapanewon Nglipar
133	Sekolah Dasar Negeri Kwarasan Nglipar	warasan Tengah, Kalurahan Kedung Keris, Kapanewon Nglipar
134	Sekolah Dasar Negeri Natah Nglipar	Natah Wetan, Kalurahan Natah, Kapanewon Nglipar
135	Sekolah Dasar Negeri Nglipar I Nglipar	Jalan Pramuka Nomor 2, Kalurahan Nglipar, Kapanewon Nglipar
136	Sekolah Dasar Negeri Nglipar II Nglipar	Kalurahan Nglipar, Kapanewon Nglipar
137	Sekolah Dasar Negeri Pilangrejo Nglipar	Kalurahan Pilangrejo, Kapanewon Nglipar,
138	Sekolah Dasar Negeri Sendowo I Nglipar	Sendowo Lor, Kalurahan Kedung Keris, Kapanewon Nglipar
139	Sekolah Dasar Negeri Sendowo II Nglipar	Kebonjero, Kalurahan Pengkol, Kapanewon Nglipar
140	Sekolah Dasar Negeri Sendowo III Nglipar	Sendowo, Kalurahan Kedung Keris, Kapanewon Nglipar
141	Sekolah Dasar Negeri Sigerung Nglipar	Wotgalih, Kalurahan Pilang Rejo, Kapanewon Nglipar
142	Sekolah Dasar Negeri Sumberjo Nglipar	Sumberjo, Kalurahan Nglipar, Kapanewon Nglipar
143	Sekolah Dasar Ki Ageng Giring Paliyan	Singkil, Kalurahan Giring, Kapanewon Paliyan
144	Sekolah Dasar Muhammadiyah Grogol Paliyan	Kalurahan Grogol, Kapanewon Paliyan
145	Sekolah Dasar Muhammadiyah Karangduwet Paliyan	Paliyan Tengah, Kalurahan Karangduwet, Kapanewon Paliyan
146	Sekolah Dasar Muhammadiyah Mulusan I Paliyan	Mulusan, Kalurahan Mulusan, Kapanewon Paliyan
147	Sekolah Dasar Muhammadiyah Mulusan II Paliyan	Lemahbang, Kalurahan Karangasem, Kapanewon Paliyan

No	Nama Lembaga Pendidikan	Alamat
148	Sekolah Dasar Sanjaya Giring Paliyan	Singkil, Kalurahan Giring, Kapanewon Paliyan
149	Sekolah Dasar Negeri Giring Paliyan	Kendal, Kalurahan Giring, Kapanewon Paliyan
150	Sekolah Dasar Negeri Karangasem Paliyan	Mengger, Kalurahan Karangasem, Kapanewon Paliyan
151	Sekolah Dasar Negeri Karangmojo II Paliyan	Jalan Playen Paliyan Nomor 117, Kalurahan Grogol, Kapanewon Paliyan
152	Sekolah Dasar Negeri Mulusan Paliyan	Kenteng, Kalurahan Mulusan, Kapanewon Paliyan
153	Sekolah Dasar Negeri Paliyan I Paliyan	Tahunan, Kalurahan Karangduwet, Kapanewon Paliyan
154	Sekolah Dasar Negeri Paliyan II Paliyan	Paliyan Lor, Kalurahan Karangduwet, Kapanewon Paliyan
155	Sekolah Dasar Negeri Paliyan III Paliyan	Pulebener, Kalurahan Giring, Kapanewon Paliyan
156	Sekolah Dasar Negeri Paliyan IV Paliyan	Jalan Raya Paliyan Nomor 77, Paliyan Lor, Kalurahan Karangduwet, Kapanewon Paliyan
157	Sekolah Dasar Negeri Paliyan V Paliyan	Karang Asem A, Kalurahan Karangasem, Kapanewon Paliyan
158	Sekolah Dasar Negeri Pampang I Paliyan	Kedungdowo Wetan, Kalurahan Pampang, Kapanewon Paliyan
159	Sekolah Dasar Negeri Pampang II Paliyan	Pampang, Kalurahan Pampang, Kapanewon Paliyan
160	Sekolah Dasar Negeri Pelemgede Paliyan	Pelemgede, Kalurahan Sodo, Kapanewon Paliyan
161	Sekolah Dasar Negeri Sodo Paliyan	Jalan Raya Wonosari - Paliyan, Kalurahan Sodo, Kapanewon Paliyan
162	Sekolah Dasar Negeri Trowono I Paliyan	rowono A, Kalurahan Karangasem, Kapanewon Paliyan
163	Sekolah Dasar Islam Terpadu Bina Insani Panggang	Jurug, RT 04 / RW 01, Kalurahan Giriwungu, Kapanewon Panggang

No	Nama Lembaga Pendidikan	Alamat
164	Sekolah Dasar Negeri Banyumeneng Panggang	Banyumeneng 2, Kalurahan Giriharjo, Kapanewon Panggang
165	Sekolah Dasar Negeri Bibal Panggang	Sumber, Kalurahan Girisuko, Kapanewon Panggang
166	Sekolah Dasar Negeri Girikarto Panggang	Bolang, Kalurahan Girikarto, Kapanewon Panggang
167	Sekolah Dasar Negeri Girimulyo Panggang	Wintaos, Kalurahan Girimulyo, Kapanewon Panggang
168	Sekolah Dasar Negeri Girisekar Panggang	Blimbing, Kalurahan Girisekar, Kapanewon Panggang
169	Sekolah Dasar Negeri Girisuko Panggang	Gebang, Kalurahan Girisuko, Kapanewon Panggang
170	Sekolah Dasar Negeri Legundi I Panggang	Legundi, Kalurahan Girimulyo, Kapanewon Panggang
171	Sekolah Dasar Negeri Legundi II Panggang	Legundi, Kalurahan Girimulyo, Kapanewon Panggang
172	Sekolah Dasar Negeri Pacar Panggang	Pacar I, Kalurahan Girisuko, Kapanewon Panggang
173	Sekolah Dasar Negeri Panggang I Panggang	Panggang II, Kalurahan Giriharjo, Kapanewon Panggang
174	Sekolah Dasar Negeri Panggang II Panggang	Panggang III RT 05/RW 04 Kalurahan Giriharjo, Kapanewon Panggang
175	Sekolah Dasar Negeri Panggang III Panggang	Pudak, Kalurahan Giriwungu, Kapanewon Panggang
176	Sekolah Dasar Negeri Pejaten Panggang	Pejaten, Kalurahan Giriwungu, Kapanewon Panggang
177	Sekolah Dasar Negeri Sawah III Panggang	Warak, Kalurahan Girisekar, Kapanewon Panggang
178	Sekolah Dasar Negeri Sawah Panggang	Sawah, Kalurahan Girisekar, Kapanewon Panggang
179	Sekolah Dasar Negeri Temuireng I Panggang	Sanglor II, Kalurahan Girisuko, Kapanewon Panggang

No	Nama Lembaga Pendidikan	Alamat
180	Sekolah Dasar Negeri Temuireng II Panggang	Temuireng II Kalurahan Girisuko,Kapanewon Panggang
181	Sekolah Dasar Negeri Turunan Panggang	Turunan, Kalurahan Girisuko,Kapanewon Panggang
182	Sekolah Dasar Negeri Wiloso I Panggang	Wiloso, Kalurahan Girikarto, Kapanewon Panggang
183	Sekolah Dasar Negeri Wiloso II Panggang	Petung, Kalurahan Giriwungu, Kapanewon Panggang
184	Sekolah Dasar Muhammadiyah Jelok Patuk	Jelok, Kalurahan Beji, Kapanewon Patuk
185	Sekolah Dasar Negeri Baran Patuk	Baran, Klaurahan Salam, Kapanewon Patuk
186	Sekolah Dasar Negeri Beji Patuk	Beji, Kalurahan Beji, Kapanewon Patuk
187	Sekolah Dasar Negeri Belang Patuk	Karang, Kalurahan Terbah, Kapanewon Patuk
188	Sekolah Dasar Negeri Bunder I Patuk	Putat Wetan, Kalurahan Putat, Kapanewon Patuk
189	Sekolah Dasar Negeri Bunder II Patuk	Putat Wetan, Kalurahan Putat, Kapanewon Patuk
190	Sekolah Dasar Negeri Bunder III Patuk	Semingkar,Kalurahan Bunder, Kapanewon Patuk
191	Sekolah Dasar Negeri Doga Patuk	Doga, Kalurahan Nglanggeran, Kapanewon Patuk
192	Sekolah Dasar Negeri Klepu Patuk	Klepu, Kalurahan Nglegi, Kapanewon Patuk
193	Sekolah Dasar Negeri Nglanggeran Patuk	Nglanggeran Wetan,Kalurahan Nglanggeran, Kapanewon Patuk
194	Sekolah Dasar Negeri Nglegi I Patuk	Kembang, Kalurahan Nglegi, Kapanewon Patuk
195	Sekolah Dasar Negeri Nglegi II Patuk	Karang, Kalurahan Nglegi, Kapanewon Patuk
196	Sekolah Dasar Negeri Ngoro-Oro Patuk	Salaran,Kalurahan Ngoro Oro, Kapanewon Patuk

No	Nama Lembaga Pendidikan	Alamat
197	Sekolah Dasar Negeri Panjatan Patuk	Kalurahan Salam, Kapanewon Patuk
198	Sekolah Dasar Negeri Patuk I Patuk	Jalan Wonosari Km 17, Kalurahan Patuk, Kapanewon Patuk
199	Sekolah Dasar Negeri Patuk II Patuk	Sumbertetes, Kalurahan Patuk, Kapanewon Patuk
200	Sekolah Dasar Negeri Pengkok Patuk	Ponjatan, Kalurahan Pengkok, Kapanewon Patuk
201	Sekolah Dasar Negeri Pugeran Patuk	Pugeran, Kalurahan Semoyo Kapanewon Patuk
202	Sekolah Dasar Negeri Sendangsari Patuk	Kepil, Kalurahan Putat, Kapanewon Patuk
203	Sekolah Dasar Negeri Sidomulyo Patuk	Putat II, Kalurahan Putat, Kapanewon Patuk
204	Sekolah Dasar Negeri Sokasari Patuk	Soka, Kalurahan Ngoro-oro, Kapanewon Patuk
205	Sekolah Dasar Negeri Terbah I Patuk	Karang, Kalurahan Terbah, Kapanewon Patuk
206	Sekolah Dasar Negeri Terbah II Patuk	Karang, Kalurahan Terbah, Kapanewon Patuk
207	Sekolah Dasar Negeri Waduk Patuk	Waduk RT 25/RW 8 Kalurahan Salam, Kapanewon Patuk
208	Sekolah Dasar Kanisius Bandung I Playen	Nogosari I, Kalurahan Bandung, Kapanewon Playen
209	Sekolah Dasar Kanisius Beji Playen	Gading VII, Kalurahan Gading, Kapanewon Playen
210	Sekolah Dasar Kanisius Bogor Playen	Jalan Manthous, Bogor I, Kalurahan Playen, Kapanewon Playen
211	Sekolah Dasar Muhammadiyah Beji Playen	Gading IX, Kalurahan Gading, Kapanewon Playen
212	Sekolah Dasar Muhammadiyah Bogor Playen	Jalan Manthous Nomor 9, Bogor II, Kalurahan Playen, Kapanewon Playen

No	Nama Lembaga Pendidikan	Alamat
213	Sekolah Dasar Islam Intensif Waladun Sholihun Playen	Plembon Kidul Kalurahan Logandeng Kapanewon Playen
214	Sekolah Dasar Negeri Banaran I Playen	Banaran III, Kalurahan Banaran, Kapanewon Playen
215	Sekolah Dasar Negeri Banaran III Playen	Banaran I, Kalurahan Banaran, Kapanewon Playen
216	Sekolah Dasar Negeri Banyusoco I Playen	Ketangi, Kalurahan Banyusoco, Kapanewon Playen
217	Sekolah Dasar Negeri Banyusoco II Playen	Kepek, Kalurahan Banyusoco, Kapanewon Playen
218	Sekolah Dasar Negeri Bleberan Playen	Sawahana, Kalurahan Bleberan, Kapanewon Playen
219	Sekolah Dasar Negeri Bulu Playen	Gading I, Kalurahan Gading, Kapanewon Playen
220	Sekolah Dasar Negeri Dengok I Playen	Kalurahan Dengok, Kapanewon Playen
221	Sekolah Dasar Negeri Dengok II Playen	Dengok V, Kalurahan Dengok, Kapanewon Playen
222	Sekolah Dasar Negeri Gading Asri Playen	Jalan Jogja - Wonosari Nomor 16, Gading I, Kalurahan Gading, Kapanewon Playen
223	Sekolah Dasar Negeri Getas I Playen	Gembuk, Kalurahan Getas, Kapanewon Playen
224	Sekolah Dasar Negeri Getas II Playen	Ngrunggo, Kalurahan Getas, Kapanewon Playen
225	Sekolah Dasar Negeri Logandeng Playen	Kalurahan Logandeng, Kapanewon Playen
226	Sekolah Dasar Negeri Mendongan Playen	Jalan Jogja - Wonosari Nomor 8, Nogosari II, Kalurahan Bandung, Kapanewon Playen
227	Sekolah Dasar Negeri Ngawu Playen	Sumberjo, Kalurahan Ngawu, Kapanewon Playen
228	Sekolah Dasar Negeri Ngleri Playen	Ngleri Wetan, Kalurahan Ngleri, Kapanewon Playen

No	Nama Lembaga Pendidikan	Alamat
229	Sekolah Dasar Negeri Ngunut Playen	Kernen, Kalurahan Ngunut, Kapanewon Playen
230	Sekolah Dasar Negeri Playen I Playen	Sumberjo, Kalurahan Ngawu, Kapanewon Playen
231	Sekolah Dasar Negeri Playen III Playen	Tumpak, Kalurahan Ngawu, Kapanewon Playen
232	Sekolah Dasar Negeri Playen IV Playen	Jalan Playen Nomor II, Banaran, Kalurahan Playen, Kapanewon Playen
233	Sekolah Dasar Negeri Playen V Playen	Ngasemrejo, Kalurahan Ngawu, Kapanewon Playen
234	Sekolah Dasar Negeri Playen VI Playen	Kalurahan Playen I, Kapanewon Playen
235	Sekolah Dasar Negeri Plembon Playen	Pager, Kalurahan Logandeng, Kapanewon Playen
236	Sekolah Dasar Negeri Plembutan Asri Playen	Toboya Barat, Kalurahan Plembutan, Kapanewon Playen
237	Sekolah Dasar Negeri Plembutan I Playen	Kalurahan Plembutan, Kapanewon Playen
238	Sekolah Dasar Negeri Sawahan Playen	Sawahan I, Kalurahan Bleberan, Kapanewon Playen
239	Sekolah Dasar Negeri Siyono I Playen	Glidag, Kalurahan Logandeng, Kapanewon Playen
240	Sekolah Dasar Negeri Siyono III Playen	Siyono Wetan, Kalurahan Logandeng, Kapanewon Playen
241	Sekolah Dasar Negeri Teguhan Playen	Banaran VIII, Kalurahan Banaran, Kapanewon Playen
242	Sekolah Dasar Negeri Weroharjo Playen	Gading VIII, Kalurahan Gading, Kapanewon Playen
243	Sekolah Dasar Negeri Wonolagi Playen	Jelor, Kalurahan Ngleri, Kapanewon Playen
244	Sekolah Dasar Kanisius Trengguno	Trenggono Wetan, Kalurahan Sidorejo, Kapanewon Ponjong

No	Nama Lembaga Pendidikan	Alamat
245	Sekolah Dasar Muhammadiyah Bedoyo Ponjong	Ngala Sombo, Kalurahan Bedoyo, Kapanewon Ponjong
246	Sekolah Dasar Muhammadiyah Kuwon Ponjong	Kuwon, Kalurahan Ponjong, Kapanewon Ponjong
247	Sekolah Dasar Muhammadiyah Wonodoyo Ponjong	Wonodoyo, Pelataran, Kalurahan Sumbergiri, Kapanewon Ponjong
248	Sekolah Dasar Negeri Asemblulang Ponjong	Blarangan, Kalurahan Sidorejo, Kapanewon Ponjong
249	Sekolah Dasar Negeri Bedoyo Ponjong	Bedoyo Wetan, Kalurahan Bedoyo, Kapanewon Ponjong
250	Sekolah Dasar Negeri Genjahan I Ponjong	Silingi, Kalurahan Umbulrejo, Kapanewon Ponjong
251	Sekolah Dasar Negeri Genjahan II Ponjong	Pati, Kalurahan Genjahan, Kapanewon Ponjong
252	Sekolah Dasar Negeri Genjahan III Ponjong	Silingi, Kalurahan Umbulrejo, Kapanewon Ponjong
253	Sekolah Dasar Negeri Gombang I Ponjong	Kalurahan Gombang, Kapanewon Ponjong
254	Sekolah Dasar Negeri Gombang II Ponjong	Sawit Lor, Kalurahan Gombang, Kapanewon Ponjong
255	Sekolah Dasar Negeri Jatisari Ponjong	Plarung, Kalurahan Sawahan, Kapanewon Ponjong
256	Sekolah Dasar Negeri Karangasem Ponjong	Kalurahan Karangasem, Kapanewon Ponjong
257	Sekolah Dasar Negeri Kenteng I Ponjong	Geblog Kalurahan Kenteng kaoanewon Ponjong
258	Sekolah Dasar Negeri Kenteng II Ponjong	Bendo, Kalurahan Kenteng, Kapanewon Ponjong
259	Sekolah Dasar Negeri Klumpit Ponjong	Klumpit, Kalurahan Kenteng, Kapanewon Ponjong
260	Sekolah Dasar Negeri Mendak Ponjong	Mendak, Kalurahan Sumbergiri, Kapanewon Ponjong

No	Nama Lembaga Pendidikan	Alamat
261	Sekolah Dasar Negeri Ngabean Ponjong	gabean Kidul, Kalurahan Karangasem, Kapanewon Ponjong
262	Sekolah Dasar Negeri Nongkosepet Ponjong	Nongkosepet, Kalurahan Sidorejo, Kapanewon Ponjong
263	Sekolah Dasar Negeri Ponjong I Ponjong	Karangijo Wetan, Ponjong, Kec. Ponjong
264	Sekolah Dasar Negeri Ponjong II Ponjong	Jalan Sultan Agung, Ponjong, Pati, Kalurahan Genjahan, Kapanewon Ponjong
265	Sekolah Dasar Negeri Ponjong III Ponjong	Pati, Genjahan, Ponjong
266	Sekolah Dasar Negeri Ponjong IV Ponjong	Padangan RT 01 RW 11, Tembesi, Ponjong, Kapanewon Ponjong
267	Sekolah Dasar Negeri Sawahan Ponjong	Kalurahan Sawahan, Kapanewon Ponjong,
268	Sekolah Dasar Negeri Sawur Ponjong	Jatisari, Kalurahan Sawahan, Kapanewon Ponjong,
269	Sekolah Dasar Negeri Sendang Ponjong	Sambirejo, Sawahan, Kec. Ponjong, Kabupaten Gunung Kidul,
270	Sekolah Dasar Negeri Sumbergiri Ponjong	Gedaren I, Sumbergiri, Kec. Ponjong, Kabupaten Gunung Kidul,
271	Sekolah Dasar Negeri Sunggungan Ponjong	Sunggungan, Kalurahan Umbulrejo, Kapanewon Ponjong
272	Sekolah Dasar Negeri Surodadi I Ponjong	Surodadi. Kalurahan Umbul Rejo. Kapanewon Ponjong
273	Sekolah Dasar Negeri Surodadi II Ponjong	Surodadi, Kalurahan Umbulrejo, Kapanewon Ponjong
274	Sekolah Dasar Negeri Surubendo Ponjong	Pringluwang, Kalurahan Bedoyo, Kapanewon Ponjong
275	Sekolah Dasar Negeri Tambak Romo I Ponjong	Tukluk, Kalurahan Tambakromo, Kapanewon Ponjong
276	Sekolah Dasar Negeri Tambak Romo II Ponjong	Garon, Kalurahan Tambakromo, Kapanewon Ponjong

No	Nama Lembaga Pendidikan	Alamat
277	Sekolah Dasar Negeri Tambak Romo III Ponjong	Bulurejo, Kalurahan Tambakromo, Kapanewon Ponjong
278	Sekolah Dasar Negeri Tegalrejo Baru Ponjong	Grawan, Kalurahan Sidorejo, Kapanewon Ponjong
279	Sekolah Dasar Negeri Tegalrejo Ponjong	Ngrawan, Kalurahan Sidorejo, Kapanewon Ponjong
280	Sekolah Dasar Negeri Trengguno Ponjong	Trengguno, Kalurahan Sidorejo, Kapanewon Ponjong
281	Sekolah Dasar Negeri Umbulrejo Ponjong	Silingi, Kalurahan Umbulrejo, Kapanewon Ponjong
282	Sekolah Dasar Negeri Giriasih Purwosari	Trasih, Kalurahan Giriasih, Kapanewon Purwosari
283	Sekolah Dasar Negeri Giricahyo Purwosari	Karangtengah, Kalurahan Giricahyo, Kapanewon Purwosari
284	Sekolah Dasar Negeri Giripurwo Purwosari	Gubar, Kalurahan Giripurwo, Kapanewon Purwosari
285	Sekolah Dasar Negeri Giritirto Purwosari	Tompok, Kalurahan Giritirto, Kapanewon Purwosari
286	Sekolah Dasar Negeri Karangnongko I Purwosari	Karangnongko, Kalurahan Giripurwo, Kapanewon Purwosari
287	Sekolah Dasar Negeri Karangnongko II Purwosari	Tiogowarak, Kalurahan Giripurwo, Kapanewon Purwosari
288	Sekolah Dasar Negeri Karangnongko III Purwosari	Widoro, Kalurahan Giripurwo, Kapanewon Purwosari
289	Sekolah Dasar Negeri Karangtengah I Purwosari	Wuni, Kalurahan Giricahyo, Kapanewon Purwosari
290	Sekolah Dasar Negeri Karangtengah II Purwosari	Jambu, Kalurahan Giricahyo, Kapanewon Purwosari
291	Sekolah Dasar Negeri Klampok Purwosari	Gumbeng, Kalurahan Giripurwo, Kapanewon Purwosari
292	Sekolah Dasar Negeri Nanas Purwosari	Dringo, Kalurahan Girijati, Kapanewon Purwosari

No	Nama Lembaga Pendidikan	Alamat
293	Sekolah Dasar Negeri Petoyan I Purwosari	Petoyan, Kalurahan Giritirto, Kapanewon Purwosari
294	Sekolah Dasar Negeri Petoyan II Purwosari	Susukan, Kalurahan Giritirto, Kapanewon Purwosari
295	Sekolah Dasar Muhammadiyah Dawung Rongkop	Kemiri, Kalurahan Semugih, Kapanewon Rongkop
296	Sekolah Dasar Muhammadiyah Gebang Rongkop	Ngampiran, Kalurahan Melikan, Kapanewon Rongkop
297	Sekolah Dasar Negeri Banombo Rongkop	Banombo, Kalurahan Pucanganom, Kapanewon Rongkop
298	Sekolah Dasar Negeri Baran I Rongkop	Baran, Kalurahan Semugih, Kapanewon Rongkop
299	Sekolah Dasar Negeri Baran II Rongkop	Saban, Kalurahan Karangwuni, Kapanewon Rongkop
300	Sekolah Dasar Negeri Bohol Rongkop	Gamping, Kalurahan Bohol, Kapanewon Rongkop
301	Sekolah Dasar Negeri Botodayakan Rongkop	Boto Tengah Kalurahan Botodayakan, Kapanewon Rongkop
302	Sekolah Dasar Negeri Cabe Rongkop	Cabe, Kalurahan Botodayaan, Kapanewon Rongkop
303	Sekolah Dasar Negeri Karangwuni I Rongkop	Tirisan, Kalurahan Karangwuni, Kapanewon Rongkop
304	Sekolah Dasar Negeri Karangwuni II Rongkop	Kalurahan Karangwuni, Kapanewon Rongkop
305	Sekolah Dasar Negeri Kendal Rongkop	Kalurahan Melikan, Kapanewon Rongkop
306	Sekolah Dasar Negeri Kenteng Rongkop	Kedong, Kalurahan Botodayaan, Kapanewon Rongkop
307	Sekolah Dasar Negeri Kerdonmiri I Rongkop	Kerdonmiri, Kalurahan Karangwuni, Kapanewon Rongkop
308	Sekolah Dasar Negeri Kerdonmiri II Rongkop	Karangwetan, Kalurahan Semugih, Kapanewon Rongkop

No	Nama Lembaga Pendidikan	Alamat
309	Sekolah Dasar Negeri Kropak Rongkop	Pringombo A, Kalurahan Pringombo, Kapanewon Rongkop
310	Sekolah Dasar Negeri Melikan Rongkop	Ngricik, Kalurahan Melikan, Kapanewon Rongkop
311	Sekolah Dasar Negeri Pakel I Rongkop	Pakel, Kalurahan Pringombo, Kapanewon Rongkop
312	Sekolah Dasar Negeri Pakel II Rongkop	Plalar, Kalurahan Pringombo, Kapanewon Rongkop
313	Sekolah Dasar Negeri Petir I Rongkop	Dadapan, Kalurahan Petir, Kapanewon Rongkop
314	Sekolah Dasar Negeri Petir II Rongkop	Siyono, Kalurahan Petir, Kapanewon Rongkop
315	Sekolah Dasar Negeri Pucanganom I Rongkop	Tejo, Kalurahan Pucanganom, Kapanewon Rongkop
316	Sekolah Dasar Negeri Pucanganom II Rongkop	Tejo, Kalurahan Pucanganom, Kapanewon Rongkop
317	Sekolah Dasar Negeri Yuyang Rongkop	Sambi Kidul, Kalurahan Botodayaan, Kapanewon Rongkop
318	Sekolah Dasar Badan Oesaha Pendidikan Kristen Republik Indonesia Planjan Saptosari	Sumber, Kalurahan Planjan, Kapanewon Saptosari
319	Sekolah Dasar Islam Terpadu Alitisiyam Saptosari	Klepu, Kalurahan Planjan, Kapanewon Saptosari
320	Sekolah Dasar Negeri Bibis Saptosari	Bibis, Kalurahan Krambil Sawit, Kapanewon Saptosari
321	Sekolah Dasar Negeri Gedangklutuk Saptosari	Ngresik, Kalurahan Gedangklutuk, Kapanewon Saptosari
322	Sekolah Dasar Negeri Jetis I Saptosari	Jetis, Kalurahan Jetis, Kapanewon Saptosari
323	Sekolah Dasar Negeri Jetis II Saptosari	Dondong, Jetis, Kec. Saptosari

No	Nama Lembaga Pendidikan	Alamat
324	Sekolah Dasar Negeri Kanigoro I Saptosari	Mendak, Kalurahan Kanigoro, Kapanewon Saptosari
325	Sekolah Dasar Negeri Kanigoro II Saptosari	Klumpit, Kalurahan Kanigoro, Kapanewon Saptosari
326	Sekolah Dasar Negeri Kepek I Saptosari	Bulurejo, Kalurahan Kepek, Kapanewon Saptosari
327	Sekolah Dasar Negeri Kepek II Saptosari	Kepek, Kalurahan Kepek, Kapanewon Saptosari
328	Sekolah Dasar Negeri Krambilsawit Saptosari	Ngondelwetan, Kalurahan Krambil Sawit, Kapanewon Saptosari
329	Sekolah Dasar Negeri Monggol I Saptosari	Bacak, Kalurahan Monggol, Kapanewon Saptosari
330	Sekolah Dasar Negeri Monggol II Saptosari	Mojosari, Kalurahan Monggol, Kapanewon Saptosari
331	Sekolah Dasar Negeri Ngloro Saptosari	Kalurahan Ngloro, Kapanewon Saptosari
332	Sekolah Dasar Negeri Planjan I Saptosari	Kalurahan Planjan, Kapanewon Saptosari
333	Sekolah Dasar Negeri Planjan II Saptosari	Ngepoh, Kalurahan Planjan, Kapanewon Saptosari
334	Sekolah Dasar Negeri Pucung Saptosari	Pucung, Kalurahan Planjan, Kapanewon Saptosari
335	Sekolah Dasar Negeri Sawah Saptosari	Pringwulung, Kalurahan Krambil Sawit, Kapanewon Saptosari
336	Sekolah Dasar Negeri Trowono II Saptosari	Wareng, Kalurahan Kepek, Kapanewon Saptosari
337	Sekolah Dasar Negeri Trowono III Saptosari	Baros, RT.02/RW.02, Ngelo, Kalurahan Monggol, Kapanewon Saptosari
338	Sekolah Dasar Negeri Cuwelo I Semanu	Soka, Kalurahan Candirejo, Kapanewon Semanu
339	Sekolah Dasar Negeri Cuwelo II Semanu	Kropak, Kalurahan Candirejo, Kapanewon Semanu

No	Nama Lembaga Pendidikan	Alamat
340	Sekolah Dasar Negeri Dadapayu I Semanu	Kauman, Kalurahan Dadapayu, Kapanewon Semanu
341	Sekolah Dasar Negeri Dadapayu II Semanu	DedelWetan, Kepuh, Kalurahan Dadapayu, Kapanewon Semanu
342	Sekolah Dasar Negeri Dayakan II Semanu	Dayakan Tengah, Kalurahan Dadapayu, Kapanewon Semanu
343	Sekolah Dasar Negeri Dengok Semanu	Kenteng RT 06/ RW 08, Kalurahan Pacarejo, Kapanewon Semanu
344	Sekolah Dasar Negeri Gunungkunir I Semanu	Panggul Wetan, Kalurahan Candirejo, Kapanewon Semanu
345	Sekolah Dasar Negeri Gunungkunir II Semanu	Soga Rt 01 Rw 02, Kalurahan Candirejo, Kapanewon Semanu
346	Sekolah Dasar Negeri Gunungsari Semanu	Gunungsari, Kalurahan Ngeposari, Kapanewon Semanu
347	Sekolah Dasar Negeri Jasem Semanu	Trutan Ngampo, Kalurahan Pacarejo, Kapanewon Semanu
348	Sekolah Dasar Negeri Jati Semanu	Jati, Kalurahan Candirejo, Kapanewon Semanu
349	Sekolah Dasar Negeri Jetis Semanu	Jonge, Kalurahan Pacarejo, Kapanewon Semanu
350	Sekolah Dasar Negeri Jragum Semanu	Jragum, Kalurahan Ngeposari, Kapanewon Semanu
351	Sekolah Dasar Negeri Kuwon Semanu	Kuwon Lor, Pacarejo, Semanu
352	Sekolah Dasar Negeri Mijahan I Semanu	Sambirejo, Kalurahan Semanu, Kapanewon Semanu
353	Sekolah Dasar Negeri Mijahan II Semanu	Jonge, Kalurahan Pacarejo, Kapanewon Semanu
354	Sekolah Dasar Negeri Ngenep Semanu	Sempon Wetan, Kalurahan Dadapayu, Kapanewon Semanu
355	Sekolah Dasar Negeri Ngeposari II Semanu	Mojo, Kalurahan Ngeposari, Kapanewon Semanu

No	Nama Lembaga Pendidikan	Alamat
356	Sekolah Dasar Negeri Ngeposari Semanu	Kalurahan Ngeposari, Kapanewon Semanu
357	Sekolah Dasar Negeri Nitikan Semanu	Nitikan Timur, Kalurahan Semanu, Kapanewon Semanu
358	Sekolah Dasar Negeri Pacarejo II Semanu	Pacing Lor, Kalurahan Pacarejo, Kapanewon Semanu
359	Sekolah Dasar Negeri Plebengan Semanu	Cuwelo Lor, Kalurahan Candirejo, Kapanewon Semanu
360	Sekolah Dasar Negeri Pragak Semanu	Pragak, Kalurahan Semanu, Kapanewon Semanu
361	Sekolah Dasar Negeri Semanu III Semanu	Munggi Pasar RT 9 / RW 33, Kalurahan Semanu Kapanewon Semanu
362	Sekolah Dasar Negeri Semanu IV Semanu	Tambakrejo, Kalurahan Semanu Kapanewon Semanu
363	Sekolah Dasar Negeri Semanu Semanu	Semanu Utara, Kalurahan Semanu Kapanewon Semanu
364	Sekolah Dasar Negeri Tunggaknongko Semanu	Tunggaknongko, Kalurahan Ngeposari, Kapanewon Semanu
365	Sekolah Dasar Negeri Wediwutah Semanu	Wedi Utah, Kalurahan Ngeposari, Kapanewon Semanu
366	Sekolah Dasar Badan Oesaha Pendidikan Kristen Republik Indonesia Karanggumuk Semin	Karang Gumuk 1, Kalurahan Kemejing, Kapanewon Semin
367	Sekolah Dasar Muhammadiyah Kutugan Semin	Kutugan, Kalurahan Pundung Sari, Kapanewon Semin
368	Sekolah Dasar Muhammadiyah Lemahbang Semin	Ngentak, Kalurahan Candi Rejo, Kapanewon Semin
369	Sekolah Dasar Muhammadiyah Sidorejo Semin	Tegalsari, Kalurahan Semin, Kapanewon Semin
370	Sekolah Dasar Muhammadiyah Widoro Semin	Widoro Kidul, Kalurahan Bendung, Kapanewon Semin
371	Sekolah Dasar Negeri Bendung I Semin	Bendung , Kalurahan Bendung, Kapanewon Semin

No	Nama Lembaga Pendidikan	Alamat
372	Sekolah Dasar Negeri Bendung II Semin	Ngringo, Kalurahan Bendung, Kapanewon Semin
373	Sekolah Dasar Negeri Bulurejo I Semin	Karangpoh, Kalurahan Semin, Kapanewon Semin
374	Sekolah Dasar Negeri Bulurejo II Semin	Bulurejo, Kalurahan Bulurejo, Kapanewon Semin
375	Sekolah Dasar Negeri Candirejo I Semin	Candi, Kalurahan Candirejo, Kapanewon Semin
376	Sekolah Dasar Negeri Candirejo II Semin	Blembem, Kalurahan Candirejo, Kapanewon Semin
377	Sekolah Dasar Negeri Karang Sari Semin	Karang, Kalurahan Karang Sari, Kapanewon Semin
378	Sekolah Dasar Negeri Keringan Semin	Keringan Kidul, Kalurahan Bulurejo, Kapanewon Semin
379	Sekolah Dasar Negeri Klampok Semin	Klampok, Kalurahan Kalitekuk, Kapanewon Semin
380	Sekolah Dasar Negeri Logantung I Semin	Logantung, Kalurahan Sumberrejo, Kapanewon Semin
381	Sekolah Dasar Negeri Logantung II Semin	Tulung, Kalurahan Sumberejo, Kapanewon Semin
382	Sekolah Dasar Negeri Ngadipiro Semin	Ngadipiro Kidul, Kalurahan Rejosari, Kapanewon Semin
383	Sekolah Dasar Negeri Ngentak Semin	Ngentak, Kalurahan Candi Rejo, Kapanewon Semin
384	Sekolah Dasar Negeri Ngepoh Semin	Parangan II, Kalurahan Semin, Kapanewon Semin
385	Sekolah Dasar Negeri Payaman II Semin	Karang, Kalurahan Karang Sari, Kapanewon Semin
386	Sekolah Dasar Negeri Prebutan Semin	Prebutan, Perebutan, Kalurahan Kemejing, Kapanewon Semin
387	Sekolah Dasar Negeri Rejosari II Semin	Kali Gayam Kidul, Kalurahan Rejosari, Kapanewon Semin

No	Nama Lembaga Pendidikan	Alamat
388	Sekolah Dasar Negeri Rejosari III Semin	Bedil Kulon, Kalurahan Rejosari, Kapanewon Semin
389	Sekolah Dasar Negeri Sedono Semin	Sedono, Kalurahan Pundung Sari, Kapanewon Semin
390	Sekolah Dasar Negeri Semin I Semin	Kalurahan Pundungsari, Kapanewon Semin
391	Sekolah Dasar Negeri Semin II Semin	Tukluk, Kalurahan Semin, Kapanewon Semin
392	Sekolah Dasar Negeri Semin III Semin	Tahunan, Kalurahan Bulurejo, Kapanewon Semin
393	Sekolah Dasar Negeri Semin IV Semin	Jirak, Kalurahan Semin, Kapanewon Semin
394	Sekolah Dasar Negeri Sumber Semin	Padas, Kalurahan Candi Rejo, Kapanewon Semin
395	Sekolah Dasar Negeri Sumberejo Semin	Papdaman, Kalurahan Sumberejo, Kapanewon Semin
396	Sekolah Dasar Negeri Tambran I Semin	Tambran, Kalurahan Kalitekuk, Kapanewon Semin
397	Sekolah Dasar Negeri Tambran II Semin	Kemejing 2, Kalurahan Kemejing, Kapanewon Semin
398	Sekolah Dasar Negeri Widoro Semin	Karbolo, Kalurahan Sumberejo, Kapanewon Semin
399	Sekolah Dasar Badan Oesaha Pendidikan Kristen Republik Indonesia Padangan Tanjungsari	Padangan, Weru, Kalurahan Banjarejo, Kapanewon Tanjungsari
400	Sekolah Dasar Muhammadiyah Jarah Tanjungsari	Jarah, Kalurahan Banjarejo, Kapanewon Tanjungsari
401	Sekolah Dasar Muhammadiyah Jrakah Tanjungsari	Jrakah, Kalurahan Hargosari, Kapanewon Tanjungsari
402	Sekolah Dasar Muhammadiyah Kemadang Tanjungsari	Tengang, Kalurahan Kemadang, Kapanewon Tanjungsari
403	Sekolah Dasar Negeri Banjarharjo Tanjungsari	Keruk, Kalurahan Banjarejo, Kapanewon Tanjungsari

No	Nama Lembaga Pendidikan	Alamat
404	Sekolah Dasar Negeri Gatak Tanjungsari	Gatak I, Kalurahan Ngestirejo, Kapanewon Tanjungsari
405	Sekolah Dasar Negeri Gebang Tanjungsari	Gebang, Kalurahan Kemiri, Kapanewon Tanjungsari
406	Sekolah Dasar Negeri Hargosari Tanjungsari	Gaduhan, Kalurahan Hargosari, Kapanewon Tanjungsari
407	Sekolah Dasar Negeri Jaten Tanjungsari	Jaten, Kalurahan Ngestirejo, Kapanewon Tanjungsari
408	Sekolah Dasar Negeri Kanigoro Tanjungsari	Kanigoro, Kalurahan Kemadang, Kapanewon Tanjungsari
409	Sekolah Dasar Negeri Kemadang Tanjungsari	Karang Lor I, Kalurahan Kemadang, Kapanewon Tanjungsari
410	Sekolah Dasar Negeri Kemiri I Tanjungsari	Glagah, Kalurahan Kemiri, Kapanewon Tanjungsari
411	Sekolah Dasar Negeri Mendang Tanjungsari	Kedu, Kalurahan Ngestirejo, Kapanewon Tanjungsari
412	Sekolah Dasar Negeri Mentel I Tanjungsari	Pakel, Kalurahan Hargosari, Kapanewon Tanjungsari
413	Sekolah Dasar Negeri Mentel II Tanjungsari	Timunsari, Kalurahan Hargosari, Kapanewon Tanjungsari
414	Sekolah Dasar Negeri Ngestiharjo Tanjungsari	Walikangin, Kalurahan Ngestirejo, Kapanewon Tanjungsari
415	Sekolah Dasar Negeri Panggang Tanjungsari	Panggang, Kalurahan Kemiri, Kapanewon Tanjungsari
416	Sekolah Dasar Negeri Rejosari Tanjungsari	Ngepung, Kalurahan Kemadang, Kapanewon Tanjungsari
417	Sekolah Dasar Muhammadiyah Dloka Tepus	Pacungan, Kalurahan Tepus, Kapanewon Tepus
418	Sekolah Dasar Muhammadiyah Purwodadi Tepus	Danggolo, Kalurahan Purwodadi, Kapanewon Tepus
419	Sekolah Dasar Negeri Banjarsari Tepus	Banjar, Kalurahan Giripanggung, Kapanewon Tepus

No	Nama Lembaga Pendidikan	Alamat
420	Sekolah Dasar Negeri Bantalwatu Tepus	Bantal Watu I, Kalurahan Sumberwungu, Kapanewon Tepus
421	Sekolah Dasar Negeri Belik Tepus	Duwet, Kalurahan Purwodadi, Kapanewon Tepus
422	Sekolah Dasar Negeri Bintaos Tepus	Bintaos, Kalurahan Sidoharjo, Kapanewon Tepus
423	Sekolah Dasar Negeri Giripanggung Tepus	Trenggulun, Kalurahan Giripanggung, Kapanewon Tepus
424	Sekolah Dasar Negeri Gupakan I Tepus	Klupaloro I, Kalurahan Giripanggung, Kapanewon Tepus
425	Sekolah Dasar Negeri Gupakan II Tepus	Klepu, Kalurahan Giripanggung, Kapanewon Tepus
426	Sekolah Dasar Negeri Kropak Tepus	Koprak, Kalurahan Giripanggung, Kapanewon Tepus
427	Sekolah Dasar Negeri Ploso Tepus	Ploso I, Kalurahan Sumberwungu, Kapanewon Tepus
428	Sekolah Dasar Negeri Puduk Tepus	Puduk, Kalurahan Tepus, Kapanewon Tepus
429	Sekolah Dasar Negeri Puleireng Tepus	Pulengelo, Kalurahan Sidoharjo, Kapanewon Tepus
430	Sekolah Dasar Negeri Purwodadi I Tepus	Pringsanggar, Kalurahan Purwodadi, Kapanewon Tepus
431	Sekolah Dasar Negeri Purwodadi Tepus	Pringsanggar, Kalurahan Purwodadi, Kapanewon Tepus
432	Sekolah Dasar Negeri Sidoharjo Tepus	Pulegundes, Kalurahan Sidoharjo, Kapanewon Tepus
433	Sekolah Dasar Negeri Sumberwungu I Tepus	Pakwungu, Kalurahan Sumberwungu, Kapanewon Tepus
434	Sekolah Dasar Negeri Sumberwungu II Tepus	Klayu, Kalurahan Sumberwungu, Kapanewon Tepus
435	Sekolah Dasar Negeri Tepus I Tepus	Walangan, Kalurahan Tepus, Kapanewon Tepus

No	Nama Lembaga Pendidikan	Alamat
436	Sekolah Dasar Negeri Tepus II Tepus	Blekonang I, Kalurahan Tepus, Kapanewon Tepus
437	Sekolah Dasar Negeri Tepus IV Tepus	Gembuk, Kalurahan Tepus, Kapanewon Tepus
438	Sekolah Dasar Negeri Widoro Tepus	Widoro, Kalurahan Sumberwungu, Kapanewon Tepus
439	Sekolah Dasar Al Mujahidin Wonosari	Jalan Mayang, Kalurahan Gadungsari, Kapanewon Wonosari
440	Sekolah Dasar Badan Oesaha Pendidikan Kristen Republik Indonesia Wonosari II	Jalan Pramuka Nomor 32 Kalurahan Wonosari, Kapanewon Wonosari
441	Sekolah Dasar Islam Al Azhar 59 Wonosari	Selang II, Kalurahan Selang, Kapanewon Wonosari
442	Sekolah Dasar It Tunas Mulia Wonosari	Jalan Nusantara 7 Nomor RT 3, Ledoksari, Kalurahan Kepek, Kapanewon Wonosari
443	Sekolah Dasar Kanisius Pulutan Wonosari	Jalan Wonosari-Pulutan Nomor 2014, Semenrejo, Kalurahan Pulutan, Kapanewon Wonosari
444	Sekolah Dasar Kanisius Wonosari II Wonosari	Jalan Mgr. Sugiyo Pranoto Nomer 29, Purwosari, Kalurahan Baleharjo, Kapanewon Wonosari
445	Sekolah Dasar Muhammadiyah Karangtengah Wonosari	Sidorejo, Kalurahan Karangtengah, Kapanewon Wonosari
446	Sekolah Dasar Muhammadiyah Piyaman Wonosari	Kemorosari, Kalurahan Piyaman, Kapanewon Wonosari
447	Sekolah Dasar Muhammadiyah Siraman Wonosari	Siraman II, Kalurahan Siraman, Kapanewon Wonosari
448	Sekolah Dasar Muhammadiyah Wareng Wonosari	Jalan Ki Ageng Giring Km. 05, Wareng III, Kalurahan Wareng, Kapanewon Wonosari
449	Sekolah Dasar Muhammadiyah Wonosari	Kalurahan Tawarsari, Kapanewon Wonosari
450	Sekolah Dasar Negeri Baleharjo Wonosari	Rejosari, Kalurahan Baleharjo, Kapanewon Wonosari

No	Nama Lembaga Pendidikan	Alamat
451	Sekolah Dasar Negeri Duwet Wonosari	Dunggubah, Kalurahan Duwet, Kapanewon Wonosari
452	Sekolah Dasar Negeri Gari I Wonosari	Jatirejo, RT 03, RW 06, Kalurahan Gari, Kapanewon Wonosari
453	Sekolah Dasar Negeri Gari II Wonosari	Kalurahan Gari, Kapanewon Wonosari
454	Sekolah Dasar Negeri Gari III Wonosari	Gatak Kalurahan Gari, Kapanewon Wonosari
455	Sekolah Dasar Negeri Jambe Wonosari	Jambe, Kalurahan Duwet, Kapanewon Wonosari
456	Sekolah Dasar Negeri Jeruksari Wonosari	Jalan Taman Bhakti, Kalurahan Kepek, Kapanewon Wonosari
457	Sekolah Dasar Negeri Kajar Wonosari	Kajar III, Kalurahan Karang Tengah, Kapanewon Wonosari
458	Sekolah Dasar Negeri Kamal Wonosari	Kamal, Kalurahan Wunung, Kapanewon Wonosari
459	Sekolah Dasar Negeri Karangrejek I Wonosari	Jalan Baron Km. 02, Kalurahan Karang Rejek, Kapanewon Wonosari
460	Sekolah Dasar Negeri Karangrejek II Wonosari	Jalan Baron Km. 1,5 Kalurahan Karang Rejek, Kapanewon Wonosari
461	Sekolah Dasar Negeri Karangtengah Baru Wonosari	Jalan Wonosari - Nglipar, Kajar I, Kalurahan Karangtengah, Kapanewon Wonosari,
462	Sekolah Dasar Negeri Karangtengah III Wonosari	Karangtengah II, Kalurahan Karangtengah, Kapanewon Wonosari
463	Sekolah Dasar Negeri Karangtengah IV Wonosari	Kedung I, Kalurahan Karangtengah, Kapanewon Wonosari
464	Sekolah Dasar Negeri Mulo I Wonosari	Jalan Baron KM. 6 Kalurahan Mulo, Kapanewon Wonosari
465	Sekolah Dasar Negeri Mulo II Wonosari	Teguhan, Kalurahan Wunung, Kapanewon Wonosari
466	Sekolah Dasar Negeri Mulobaru Wonosari	Kalurahan Mulo, Kapanewon Wonosari

No	Nama Lembaga Pendidikan	Alamat
467	Sekolah Dasar Negeri Piyaman I Wonosari	Jalan Ki Demang Wonopawiro, Kalurahan Piyaman, Kapanewon Wonosari
468	Sekolah Dasar Negeri Piyaman II Wonosari	Jalan Taman Bakti KM. 2,7, Kalurahan Piyaman, Kapanewon Wonosari
469	Sekolah Dasar Negeri Piyaman III Wonosari	Jalan Taman Bakti No.56, Pilangrejo, Kalurahan Wonosari, Kapanewon Wonosari
470	Sekolah Dasar Negeri Selang Wonosari	Mokol, Kalurahan Selang, Kapanewon Wonosari
471	Sekolah Dasar Negeri Seneng Wonosari	Seneng, Kalurahan Siraman, Kapanewon Wonosari
472	Sekolah Dasar Negeri Singkar Wonosari	Singkar II, Kalurahan Wareng, Kapanewon Wonosari
473	Sekolah Dasar Negeri Siraman I Wonosari	Besari, Kalurahan Siraman, Kapanewon Wonosari
474	Sekolah Dasar Negeri Siraman II Wonosari	Wareng I, Kalurahan Wareng, Kapanewon Wonosari
475	Sekolah Dasar Negeri Siraman III Wonosari	Besari, Kalurahan Siraman, Kapanewon Wonosari
476	Sekolah Dasar Negeri Soka Wonosari	Soka I, Kalurahan Wunung, Kapanewon Wonosari
477	Sekolah Dasar Negeri Wonosari Baru Wonosari	Jalan Veteran Nomor 26 RT 03/RW 01 Trimulyo I, Kalurahan Kepek, Kapanewon Wonosari
478	Sekolah Dasar Negeri Wonosari I Wonosari	Jalan Brigjen Katamso Nomor 11, Kalurahan Wonosari, Kapanewon Wonosari
479	Sekolah Dasar Negeri Wonosari II Wonosari	Jalan Dewandaru, Kalurahan Madusari, Kapanewon Wonosari
480	Sekolah Dasar Negeri Wonosari IV Wonosari	Jalan KH Agus Salim, Ledoksari, Kalurahan Kepek, Kapanewon Wonosari
481	Sekolah Dasar Negeri Wonosari VI Wonosari	Jalan KH Agus Salim 56, Kranon, Kalurahan Kepek, Kapanewon Wonosari

Sumber : Dinas Pendidikan Kabupaten Gunungkidul Tahun 2022

Di Kabupaten Gunungkidul sudah ada 481 Sekolah Dasar yang ter SK kan sebagai Sekolah Ramah Anak oleh Bupati Gunungkidul. Harapannya dengan adanya SRA di tingkat SD mampu melindungi serta memberikan pemenuhan hak anak khususnya dalam segi pendidikan.

Table 41. Daftar Satuan Pendidikan Ramah Anak Tingkat MI

No	Nama Lembaga Pendidikan	Alamat
1	MI Assalam	Jl. Karangmojo Km 2 Selang III
2	MI Ma'arif Mulo	Jl. Baron Km 8 Mulo Wonosari
3	MI Muhammadiyah Wonosobo	Melikan, Tanjungsari
4	MI Nahdlatuth Thullab Gedangsari	Kenteng 03/12, Ngalang, Gedangsari
5	MI Al Jauhar Semin	Dusun Tlepok
6	MI Al Mumtaz	Kerjan, Beji, Patuk
7	MI Darul Quran	Ledoksari, Kepek, Wonosari
8	MI Guppi Legundi	Legundi RT 07, RW 03
9	MI Guppi Monggol	Bulurejo, Saptosari
10	MI Guppi Pakel	Pakel Planjan
11	MI Muhammadiyah Blembem	Blembem
12	MI Muhammadiyah Jalakan	Jalakan Logandeng
13	MI Muhammadiyah Kepil	Kepil RT 03 / RW 15, Kampung, Ngawen
14	MI Muhammadiyah Macanmati	Macanmati 01/06
15	MI Muhammadiyah Munggur	Munggur, Semanu
16	MI Muhammadiyah Ngasem	Ngasem, Plembutan, Playen
17	MI Muhammadiyah Pengkol	Gebang RT 04 RW 02
18	MI Muhammadiyah Ploso	Ploso
19	MI Muhammadiyah Sodo	Paliyan
20	MI Muhammadiyah Trukan	Trukan, RT 04 / RW 09, Karangasem Paliyan
21	MI Yappi Badongan	Badongan RT 002 RW 013
22	MI Yappi Baleharjo	Gedangsari 02 / 05 Baleharjo, Wonosari
23	MI Yappi Balong	Ngrombo I
24	MI Yappi Banjaran	Banjaran Paliyan
25	MI Yappi Bansari	Bansari Kepek
26	MI Yappi Banyusuco	Sawahlor

No	Nama Lembaga Pendidikan	Alamat
27	MI Yappi Batusari	Batusari Kampung
28	MI Yappi Cekel	Cekel Jetis
29	MI Yappi Doga	Doga Nglanggeran
30	MI Yappi Dongong	Dongong
31	MI Yappi Gedad I	Gedad Banyusuco
32	MI Yappi Gedad II	Klepu banyusuco
33	MI Yappi Gubuk Rubuh	Gubukrubuh
34	MI Yappi Kalangan	Kalangan Ngipak
35	MI Yappi Kalongan	Dengok VI, Dengok, Playen
36	MI Yappi Karang	Karang Jetis, Saptosari
37	MI Yappi Karang Tritis	Karangtritis
38	MI Yappi Karang Wetan	Karang Wetan, Pundungsari
39	MI Yappi Karangpilang	Karang Pilang, Semin
40	MI Yappi Kedungwanglu	Kedungwanglu, Banyusuco
41	MI Yappi Klepu	Klepu, Rejosari
42	MI Yappi Mulusan	Kenteng 06 / 02
43	MI Yappi Natah	Blembeman I
44	MI Yappi Ngembes	Ngebes 004 / 001, Pengkok, Patuk
45	MI Yappi Nglebeng	Ngrandu Katongan
46	MI Yappi Ngleri	Puntuk Kulon RT 008 RW 002
47	MI Yappi Ngrancang	Ngrancang Bleberan
48	MI Yappi Ngrati	Ngrati Girisuko
49	MI Yappi Ngunut	RT 21, RW 01, Ngunut Lor, Playen
50	MI Yappi Nologaten	Nologaten RT 02 RW 03
51	MI Yappi Payak	Payak, Ponjong
52	MI Yappi Peyuyon	Ngampo RT 001 / RW 021
53	MI Yappi Pijenan	Pijenan, RT 05 / RW 08
54	MI Yappi Plalar	Plalar, Umbulrejo, Ponjong
56	MI Yappi Pucung	Pucung, Candirejo
57	MI Yappi Purwo	Purwo, Semin
58	MI Yappi Putat	Putat, Bleberan, Playen
59	MI Yappi Randukuning	Randukuning II 03 / 08, Wonosari
60	MI Yappi Rejosari	Rejosari, Ngawis, Karangmojo

No	Nama Lembaga Pendidikan	Alamat
61	MI Yappi Ringin Tumpang	Ringintumpang / Brambang
62	MI Yappi Sawahan	Sambirejo, Sawahan, Ponjong
63	MI Yappi Semoyo	Semoyo, RT 01 / RW 04, Semoyo, Patuk
64	MI Yappi Sendang	Sendang, Semanu
65	MI Yappi Tambakromo	Grogol RT 003 / 008, Ponjong
66	MI Yappi Tanjung Getas	Getas, Playen, Gunungkidul
67	MI Yappi Tegal Weru	Tegalweru Tepus
68	MI Yappi Tekik	Tekik, Rongkop
69	MI Yappi Tobong	Tobong Sambirejo
70	MI Yappi Wiyoko	Wiyoko Utara, Plembutan, Playen
71	MI Ma'arif Wareng	Wareng, Wonosari

Sumber : Kantor Kementerian Agama Kabupaten Gunungkidul Tahun 2022

Madrasah Ibtidaiyah (MI) adalah satuan pendidikan formal yang menyelenggarakan pendidikan umum dengan Setara SD. Jumlah MI yang telah di SK kan oleh Kepala Kemenag Kabupaten Gunungkidul berjumlah 71 sekolah, pengembangan SRA di tingkat MI akan terus berjalan mengingat jumlah MI di Kabupaten Gunungkidul sebanyak 81 sekolah masih 10 sekolah yang belum ter SK kan sebagai SRA tingkat MI.

Table 42. Daftar Satuan Pendidikan Ramah Anak Tingkat SMP

No	Nama Lembaga Pendidikan	Alamat
1	Sekolah Menengah Pertama II Panggang	Padukuhan Blimbing, Kalurahan Girisekar, Kapanewon Panggang
2	Sekolah Menengah Pertama II Panggang	Padukuhan Blimbing, Kalurahan Girisekar, Kapanewon Panggang
3	Sekolah Menengah Pertama Negeri II Gedangsari	Padukuhan Prengguk, Kalurahan Tegalrejo, Kapanewon Gedangsari
4	Sekolah Menengah Pertama Negeri I Playen	Jalan Manthous Nomor 23 , Rukun Warga 03 Padukuhan Playen I, Kalurahan Playen, Kapanewon Playen
5	Sekolah Menengah Pertama Negeri I Semanu	Jalan Raya Wonosari-Semanu Padukuhan Semanu Utara, Kalurahan Semanu, Kapanewon Semanu

No	Nama Lembaga Pendidikan	Alamat
6	Sekolah Menengah Pertama Negeri III Semanu	Padukuhan Kuwangen Lor, Kalurahan Pacarejo, Kapanewon Semanu
7	Sekolah Menengah Pertama Negeri I Ponjong	Jalan Pangeran Mangkubumi Nomor 34 Padukuhan Karangijo Kulon, Kalurahan Ponjong, Kapanewon Ponjong
8	Sekolah Menengah Pertama Negeri II Purwosari	Padukuhan Dringo, Kalurahan Girijati, Kapanewon Purwosari
9	Sekolah Menengah Pertama Negeri I Panggang	Padukuhan Panggang III, Kalurahan Giriharjo, Kapanewon Panggang
10	Sekolah Menengah Pertama Negeri I Tepus	Padukuhan Bintaos, Kalurahan Sidoharjo, Kapanewon Tepus
11	Sekolah Menengah Pertama Negeri II Playen	Padukuhan Gading II, Kalurahan Gading, Kapanewon Playen
12	Sekolah Menengah Pertama Negeri II Nglipar	Padukuhan Ngrempo, Kalurahan Katongan, Kapanewon Nglipar
13	Sekolah Menengah Pertama Negeri I Girisubo	Padukuhan Duwet, Kalurahan Jerukwudel, Kapanewon Girisubo
14	Sekolah Menengah Pertama Negeri II Girisubo	Padukuhan Jepitu, Kalurahan Girisubo, Kapanewon Girisubo
15	Sekolah Menengah Pertama Negeri I Tanjungsari	Jalan Baron Padukuhan Ngepung, Kalurahan Kemadang, Kapanewon Tanjungsari
16	Sekolah Menengah Pertama Persatuan Ponjong	Padukuhan Pati, Kalurahan Genjahan, Kapanewon Ponjong
17	Sekolah Menengah Pertama Negeri III Tanjungsari	Padukuhan Gebang, Kalurahan Kemiri, Kapanewon Tanjungsari

Sumber: Dinas Pendidikan Kabupaten Gunungkidul Tahun 2022

Jumlah SRA tingkat SMP masih sangat sedikit, mengingat pentingnya SRA dalam lingkungan pendidikan guna memperhatikan dan mewujudkan perlindungan anak serta pemenuhan hak anak, sehingga membuat anak-anak dapat hidup, tumbuh kembang, serta berpartisipasi di lingkungan sekolah maka perlu di kembangkan kembali SRA di tingkat SMP.

Table 43. Daftar Satuan Pendidikan Ramah Anak Tingkat MTs

No	Nama Lembaga Pendidikan	Alamat
1	MTs Muhammadiyah Monggol	Monggol, Saptosari
2	MTs Al Ianah Playen	Sumberejo, Ngawu, Playen
3	MTs Al Ianah Nglipar	Sinom RT 002 RW 005, Nglipar
4	MTs Al Itisham Wonosari	Gang Wijaya Kusuma 140, Kepek, Wonosari
5	MTs Al Jauhar	Tlepok, Semin
6	MTs Al Mumtaz Beji Patuk	Jl. Jogja Wonosari Km 25 Kerjan, Beji, Patuk
7	MTs Darul Qur'an	Jl. Nusantara 17 Ledoksari, Wonosari
8	MTs Guppi Semin	Jl. Semin - Manyaran Km 5,5, Ngadipiro
9	MTs Jamul Muawanah Patuk	Ngembes Pengkok, Patuk
10	MTs Muhammadiyah Al Muhajirin Patuk	Patuk RT 04 RW 01, Patuk
11	MTs Muhammadiyah Ngawen	Kampung, Ngawen
12	MTs Muhammadiyah Ponjong	Padangan, Ponjong
13	MTs Muhammadiyah Semanu	Jl. Semanu Utara, Semanu
14	MTs Muhammadiyah Sodo	Jl. Ki Ageng Giring, Sodo, Paliyan
15	MTs Muhammadiyah Wonosari	Jl. Alun-Alun Barat No 9 Wonosari
16	MTs PDHI Girikarto	Padem, Girikarto, Panggang
17	MTs Sunan Kalijaga	Serut, Gedangsari
18	MTs Yappi Dengok	Jl. Dengok, Playen
19	MTs Yappi Jetis	Jl. Wonosari - Panggang Km 25 Temanggung, Saptosari
20	MTs Yappi Kenteng	Geblug RT 02 RW 01, Ponjong
21	MTs Yappi Mulusan	Jl. Mulusan, Paliyan
22	MTs Yappi Sumberjo	Jl. Jatimulyo - Patuk, Sumberjo, Patuk

Sumber : Kantor Kementerian Agama Kabupaten Gunungkidul Tahun 2022

Madrasah Tsanawiyah (MTs) adalah satuan pendidikan formal yang menyelenggarakan pendidikan umum dengan Setara SMP kekhasan agama Islam yang terdiri dari 3 (tiga) tingkat pada jenjang pendidikan dasar sebagai lanjutan dari Sekolah Dasar, MI, atau bentuk lain yang sederajat, diakui sama atau setara Sekolah Dasar atau MI. Di Kabupaten Gunungkidul sudah ada 22 MTs yang menerapkan sekolah Ramah Anak. Artinya, lembaga pendidikan yang Ramah Anak harus

terus dihidupkan dari jenjang yang paling dasar sampai jenjang tinggi, sehingga pengetahuan tentang hak-hak individu sudah ditanamkan sejak awal sekolah.

BAB VIII
KLASTER V
PERLINDUNGAN KHUSUS

A. Kekerasan Pada Anak

Jumlah kasus kekerasan khususnya pada anak dari Tahun 2021 hingga Tahun 2022 terus mengalami peningkatan. Dari banyaknya jenis kekerasan yang sangat menonjol peningkatannya yaitu pada kasus kekerasan psikis dan seksual pada calon pengantin di bawah umur.

Table 44. Data Kasus Dan Korban Kekerasan

Jenis Kekerasan	(Januari - Desember) Tahun 2021				
	Perempuan	Laki-Laki	Anak		Jumlah
			Anak Perempuan	Anak Laki-Laki	
Fisik	5	0	0	0	5
Psikis	21	1	16	29	67
Psikis Caten	4	4	3	6	17
Seksual	4	0	7	0	11
Seksual Caten	2	0	13	0	15
Penelantaran	3	0	0	3	6
Trafficking	0	0	0	0	0
Jumlah	39	5	39	38	121

Jenis Kekerasan	(Januari - Desember) Tahun 2022				
	Perempuan	Laki-Laki	Anak		Jumlah
			Anak Perempuan	Anak Laki-Laki	
Fisik	7	0	0	1	8
Psikis	19	0	7	15	41
Psikis Caten	41	26	42	20	129
Seksual	4	0	9	0	13
Seksual Caten	18	0	38	0	56
Penelantaran	2	0	2	2	6
Trafficking	0	0	0	0	0
Jumlah	90	26	98	38	253

Sumber : UPT PPA Kabupaten Gunungkidul Tahun 2021, dan 2022

B. Anak Disabilitas

Anak penyandang disabilitas adalah setiap orang yang mengalami keterbatasan fisik, intelektual, mental, dan atau sensorik dalam jangka waktu lama yang dalam berinteraksi dengan lingkungan dapat mengalami hambatan dan kesulitan untuk berpartisipasi secara penuh dan efektif dengan anak lainnya berdasarkan kesamaan hak.

Table 45. Data Anak Dengan Kedisabilitasan

No	Kapanewon	Jumlah	
		2021	2022
1	Wonosari	40	46
2	Nglipar	14	13
3	Playen	52	41
4	Patuk	23	22
5	Paliyan	22	31
6	Panggung	13	15
7	Tepus	30	20
8	Semanu	45	39
9	Karangmojo	27	27
10	Ponjong	45	41
11	Rongkop	28	13
12	Semin	42	44
13	Ngawen	29	34
14	Gedangsari	11	20
15	Saptosari	23	14
16	Girisubo	10	3
17	Tanjungsari	19	18
18	Purwosari	54	8
Jumlah		527	449

Sumber : Dinas Sosial, PPPA Kabupaten Gunungkidul Tahun 2021, dan 2022

C. Anak Terlantar

Anak terlantar adalah anak yang karena sebab tertentu, orang tuanya tidak dapat melakukan kewajibannya (karena beberapa kemungkinan seperti miskin atau tidak mampu, salah seorang dari orang tuannya atau kedua-duanya sakit, salah seorang atau kedua-duanya meninggal, keluarga tidak harmonis, tidak ada pengasuh/pengempu) sehingga tidak dapat terpenuhi kebutuhan dasarnya dengan wajar baik secara jasmani, rohani dan sosial.

Table 46. Data Anak Terlantar

No	Kapanewon	Jumlah	
		2021	2022
1	Wonosari	N/A	12
2	Nglipar	N/A	5
3	Playen	N/A	29
4	Patuk	N/A	40
5	Paliyan	N/A	17
6	Panggung	N/A	13
7	Tepus	N/A	15
8	Semanu	N/A	14
9	Karangmojo	N/A	25
10	Ponjong	N/A	15
11	Rongkop	N/A	29
12	Semin	N/A	46
13	Ngawen	N/A	13
14	Gedangsari	N/A	4
15	Saptosari	N/A	22
16	Girisubo	N/A	13
17	Tanjungsari	N/A	4
18	Purwosari	N/A	20
Jumlah		N/A	336

Sumber : Dinas Sosial, PPPA Kabupaten Gunungkidul Tahun 2021, dan 2022

D. Anak Jalanan

Anak jalanan merupakan anak yang sebagian besar menghabiskan waktunya untuk mencari nafkah atau berkelipar di jalanan atau tempat-tempat umum lainnya. Hidup menjadi anak jalanan bukanlah pilihan yang menyenangkan, melainkan keterpaksaan yang harus mereka terima karena adanya sebab tertentu. Secara psikologis mereka adalah anak-anak yang pada taraf tertentu belum mempunyai bentukan mental emosional yang kokoh, sementara pada saat yang sama mereka harus bergelut dengan dunia jalanan yang keras dan cenderung berpengaruh bagi perkembangan dan pembentukan kepribadiannya.

Table 47. Data Anak Jalanan

No	Kapanewon	Jumlah	
		2021	2022
1	Wonosari	6	1
2	Nglipar	0	1
3	Playen	4	5
4	Patuk	0	0

No	Kapanewon	Jumlah	
		2021	2022
5	Paliyan	0	0
6	Panggung	0	0
7	Tepus	0	0
8	Semanu	1	4
9	Karangmojo	1	1
10	Ponjong	0	0
11	Rongkop	0	0
12	Semin	1	1
13	Ngawen	0	0
14	Gedangsari	0	0
15	Saptosari	0	0
16	Girisubo	0	0
17	Tanjungsari	0	1
18	Purwosari	12	1
Jumlah		25	15

Sumber : Dinas Sosial, PPPA Kabupaten Gunungkidul Tahun 2021, dan 2022

E. Pekerja Anak

Pekerja anak adalah memperkerjakan anak di bawah usia 18 Tahun sesuai dengan aturan Undang-Undang Nomor 13 Tahun 2003, pasal 68 tentang ketenagakerjaan. Di Kabupaten Gunungkidul dari Tahun 2021 hingga Tahun 2022 tidak terdapat pekerja anak, sebagaimana telah di tetapkannya Peraturan Daerah Kabupaten Gunungkidul Nomor 13 Tahun 2022 tentang Perlindungan dan Pemenuhan Hak Anak, mewajibkan Pemerintah, dan juga masyarakat untuk memperhatikan perlindungan dan pemenuhan hak anak-anak Kabupaten Gunungkidul.

Table 48. Data Pekerja Anak

No	Kapanewon	Jumlah	
		2021	2022
1	Wonosari	0	0
2	Nglipar	0	0
3	Playen	0	0
4	Patuk	0	0
5	Paliyan	0	0
6	Panggung	0	0
7	Tepus	0	0
8	Semanu	0	0
9	Karangmojo	0	0
10	Ponjong	0	0

No	Kapanewon	Jumlah	
		2021	2022
11	Rongkop	0	0
12	Semin	0	0
13	Ngawen	0	0
14	Gedangsari	0	0
15	Saptosari	0	0
16	Girisubo	0	0
17	Tanjungsari	0	0
18	Purwosari	0	0
Jumlah		0	0

Sumber : Dinas PKUKMTK Kabupaten Gunungkidul Tahun 2021, dan 2022

F. Anak Berhadapan Dengan Hukum (ABH)

Salah satu amanat dari UU TPKS adalah pemerintah provinsi dan kabupaten/kota wajib membentuk Unit Pelaksana Teknis Daerah Perlindungan Perempuan dan Anak (UPTD PPA) guna menyelenggarakan penanganan, perlindungan, pemulihan bagi korban, keluarga korban, dan/atau saksi. Pelayanan bagi anak korban kekerasan dan eksploitasi salah satunya dapat melalui UPTD PPA. UPTD PPA adalah Unit Pelaksana Teknis Daerah yang dibentuk Pemerintah Daerah dalam memberikan layanan bagi perempuan dan anak yang mengalami kekerasan, diskriminasi, perlindungan khusus dan masalah lainnya.

Tugas UPTD PPA adalah untuk melaksanakan kegiatan teknis operasional di wilayah kerjanya dalam memberikan layanan bagi perempuan dan anak yang mengalami masalah kekerasan, diskriminasi, perlindungan khusus dan masalah lainnya. Sedangkan fungsi dari UPTD PPA adalah :

1. Sebagai pusat layanan penanganan korban kekerasan perempuan dan anak yang mudah dijangkau, dan aman;
2. Bekerjasama dengan Mitra Kerja Peduli Perempuan dan Anak dalam penanganan kasus kekerasan terhadap perempuan dan anak.

Rekap data pelayanan UPTD PPA terhadap anak yang berhadapan dengan hukum dapat dilihat pada tabel berikut

Table 49. Data Anak Berhadapan Dengan Hukum

No	Kapanewon	Jumlah	
		2021	2022
1	Wonosari	0	3
2	Nglipar	2	0
3	Playen	3	4

No	Kapanewon	Jumlah	
		2021	2022
5	Paliyan	1	1
6	Panggung	0	0
7	Tepus	0	1
8	Semanu	0	0
9	Karangmojo	3	1
10	Ponjong	1	1
11	Rongkop	0	0
12	Semin	1	2
13	Ngawen	1	0
14	Gedangsari	3	0
15	Saptosari	0	0
16	Girisubo	0	0
17	Tanjungsari	1	1
18	Purwosari	0	0
Jumlah		18	16

Sumber : UPT PPA Kabupaten Gunungkidul Tahun 2021, dan 2022

BAB IX

KESIMPULAN DAN SARAN

A. Kesimpulan

Pemerintah Kabupaten Gunungkidul telah menetapkan Peraturan Bupati Gunungkidul Nomor 15 Tahun 2019 Tentang Penyelenggaraan Kabupaten Layak Anak sebagai penguatan kebijakan. Penyelenggaraan Penyelenggaraan Kabupaten Gunungkidul Layak Anak tercermin dalam:

1. Klaster I hak sipil dan kebebasan, Kabupaten Gunungkidul telah melakukan inovasi. Terkait data ibu menyusui, ibu-ibu kader kesehatan perlu mendapatkan apresiasi dari pemerintah desa lewat dana desa untuk mengoptimalkan kader-kader dalam menjalankan tugas sosialnya;
2. Klaster II lingkungan keluarga dan pengasuhan alternatif menjadi salah satu fokus oleh pemerintah. Sebab masih terjadi dispensasi pernikahan yang diajukan untuk Pengadilan Agama. Klaster anak menunjukkan bahwa pemenuhan hak anak semakin meningkat. Hal ini didukung oleh jumlah anak yang mendapatkan kutipan akta kelahiran dan mendapatkan Kartu Identitas Anak (KIA);
3. Klaster III kesehatan dasar dan kesejahteraan, ini fokus pada pelayanan untuk memenuhi kesehatan dan mengupayakan kesejahteraan. Dilihat dari ketersediaan persalinan di tenaga medis semakin meningkat. Pemerintah Kabupaten Gunungkidul terus berupaya dalam rangka meningkatkan cakupan imunisasi dengan cara sinergitas lintas sektor.
4. Klaster IV pendidikan, pemanfaatan waktu luang dan kegiatan budaya, Kabupaten Gunungkidul telah mendeklarasikan cukup banyak pendidikan sebagai sekolah ramah anak;
5. Klaster V perlindungan khusus Kabupaten Gunungkidul telah memiliki UPT Perlindungan Perempuan dan Anak untuk memberikan layanan perlindungan bagi perempuan dan khususnya pada anak dari berbagai macam kekerasan.

B. Saran

Dalam rangka mewujudkan Kabupaten Layak Anak, masih terdapat beberapa hal yang masih harus dilakukan, diantaranya:

1. Guna membantu mengatasi permasalahan anak dan keluarga perlu meningkatkan Lembaga Layanan Konsultasi Keluarga di Kabupaten Gunungkidul.

2. Guna memenuhi hak dan kebutuhan anak dalam pemenuhan rekreasi perlu meningkatkan kualitas dalam perawatan serta jumlah Ruang Bermain Ramah Anak (RBRA) di luar ruangan.
3. Perumusan kebijakan turunan sebagai tindak lanjut tentang Penyelenggaraan Kabupaten Layak Anak.



**DINAS SOSIAL, PEMBERDAYAAN PEREMPUAN,
DAN PERLINDUNGAN ANAK
KABUPATEN GUNUNGKIDUL**